



# Memoria Estadística 2015-2016



# ÍNDICE

**6 \_ Radio ECCA 15/16:  
Resumen de datos**

**10 \_ GOE Islas occidentales**

**12 \_ El Hierro**

**14 \_ La Palma**

**16 \_ La Gomera**

**18 \_ Tenerife**

**20 \_ GOE Islas orientales**

**22 \_ Gran Canaria**

**24 \_ Fuerteventura**

**26 \_ Lanzarote**

**28 \_ GOE Sedes peninsulares**

**30 \_ Andalucía**

**32 \_ Extremadura**

**34 \_ Galicia**

**36 \_ Madrid**

**38 \_ Murcia y Alicante**



## Radio ECCA 15/16: Resumen de datos

Culminamos el curso 2015/16, el primero del Plan Estratégico Institucional ECCA 2020, en el que actuamos de acuerdo a estos tres grandes focos:

✍ Una misión centrada en promover la integración social a través de la educación de calidad a lo largo de toda la vida.

✍ Una institución financieramente sostenible a través de alianzas comprometidas y estables por la educación.

✍ Una organización que crece de modo inteligente con personas competentes y capaces de innovar en los procesos de enseñanza-aprendizaje.

En nuestro centro educativo, el alumnado registrado es de 35.508, distribuido en Formación Reglada (40%) y en Educación No Formal (60%). En su conjunto, en el centro educativo crecimos en un 23%.

Tuvimos 37.958 participantes en muy diversos proyectos sociales. De ellos, 2.450 entre Mauritania, Senegal y Guinea Bissau.

Por tanto, al acabar el curso 2015/16, registramos 71.731 participantes en las diferentes actividades de nuestra Casa, lo que supone un crecimiento del 34% sobre el curso anterior.

Nuestras delegaciones gestionaron proyectos sociales por valor de 4.917.487 €, lo que les permitió atender a 33.755 participantes. A esto, debemos añadir los proyectos de gestión (245.000 €) y de cooperación exterior (231.222 €).

El valor de los materiales entregados al alumnado que estudió gratuitamente con nosotros fue de 894.501 €. Esto supone un incremento de 39,29% sobre el ejercicio anterior.

El alumnado de las delegaciones peninsulares es, por lo general, el más joven. Más del 60% tiene 34 o menos años. En las islas orientales, el alumnado de esta edad es el 44%, mientras que en las islas occidentales el más joven es solo el 35% de nuestro alumnado. Seguimos con el proceso de rejuvenecimiento del alumnado de ECCA.

Solo La Palma en Canarias y Extremadura en las delegaciones peninsulares, tienen un porcentaje femenino superior al 70%. El alumnado de nuestro centro educativo ECCA, se va masculinizando en general y con algunas excepciones.

El alumnado nacido fuera de la Unión Europea es el 13%. Sin embargo, por territorios, si descontamos las delegaciones más excepcionales, como la del norte de Gran Canaria, el alumnado extracomunitario es el 17% en las islas orientales, el 18% en las occidentales y el 22% en las delegaciones peninsulares. ECCA se mantiene como una opción importante de formación para la inclusión de la población inmigrante.

El equipo de Radio ECCA estuvo conformado por un total de 686 profesionales. De ellos 214 son contratos fijos, estructurales, y 463 dependen de proyectos específicos de cada curso académico.

Estos datos nos orientan para saber dirigir nuestra actuación a quienes más necesidades educativas tienen.

**Lucas López Pérez SJ**

*Director General y Titular de  
Radio ECCA, Fundación Canaria*

**Amparo Osorio Roque**

*Subdirectora General y Gerente de  
Radio ECCA, Fundación Canaria*



# Los recursos económicos

## Origen y destino

### Origen de los recursos: 14.121.048,68€

La Consejería de Educación del Gobierno de Canarias es el principal origen de los recursos de Radio ECCA, al asumir el pagado delegado de acuerdo al Concierto Educativo (39%). El resto de los recursos provienen ahora en mayor volumen del origen privado (32%). Otras ayudas públicas ocupan el 27% y los ingresos extraordinarios el 2%. La tendencia de estos últimos cinco años es al aumento de la presencia de fondos privados en la Institución.



■ Servicios Centrales ■ Acción Social ■ Centro educativo

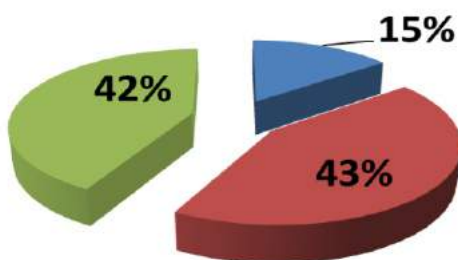

### El destino de los recursos: 13.945.892,29€

Nuestra Institución dedica el 42% de sus recursos directamente a la acción educativa. El 43% a los proyectos de acción social. Un 15% de los recursos se destinan a pagar los servicios centrales de nuestra Fundación. La principal cuenta es RRHH (79%), con más de once millones de €. Los servicios exteriores suponen casi dos millones de euros (14%) y las amortizaciones, seiscientos mil euros.

### Nuestra deuda: 5.051.618,52€

La precipitada caída de recursos públicos al final de la década pasada, supuso un apalancamiento de ECCA muy superior a su media histórica. Durante el ejercicio, ECCA retorna cerca de 300.000 € en concepto de deuda. Es el segundo ejercicio consecutivo, reducimos nuestra deuda. Sin embargo, aumento de la actividad vinculada a proyectos genera y la caída de recursos directos del alumnado genera importantes tensiones de tesorería.

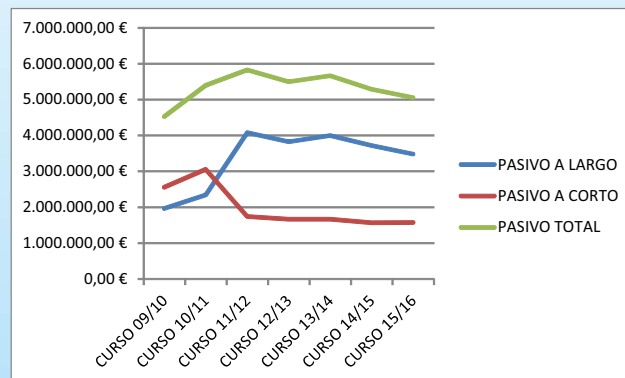

■ Becas ECCA ■ Becas Instituciones ■ RSC,Asoc.y Otros

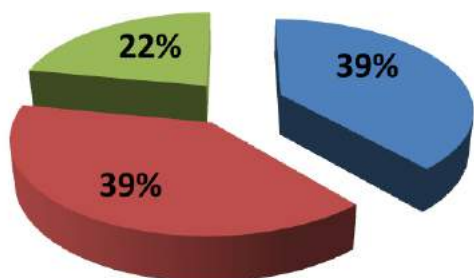

### Recursos destinados a becar: 688.790,01€

Los casi 700.000 € destinados a becar al alumnado de Radio ECCA provienen de becas institucionales (convenios municipales, fundaciones, convenios con los Cabildos...), o de las empresas que nos ayudan con su responsabilidad social corporativa. Sin embargo, todavía el 39% de los recursos afrontados van contra nuestra propia cuenta de resultados.

# Colaboración Pública: 8.736.518,81 €

## Gobierno de Canarias: 7.125.455 €

Consejería de Educación y Universidades	6.503.714,97 €
Viceconsejería de La Presidencia	300.000,00 €
Consejería de Empleo y Políticas Sociales	321.740,74 €

## Otras CC.AA.: 601.150 €

Andalucía	30.223,87 €
Extremadura	238.588,00 €
Galicia	68.655,77 €
Murcia	263.682,55 €

## Gobierno de España: 572.510 €

Ministerio de Empleo y Seguridad Social	351.558,07 €
Ministerio de Sanidad, Servicios Sociales e Igualdad	220.952,25 €

## Cabildos y Diputaciones: 313.266 €

El Hierro	3.000,00 €	Gran Canaria	123.250,00 €	Diput. de Pontevedra	2.550,00 €
La Palma	35.062,00 €	Fuerteventura	27.400,00 €	Diput. de Alicante	4.093,00 €
La Gomera	14.000,00 €	Lanzarote	17.800,00 €	Diput. de Badajoz	4.000,00 €
Tenerife	68.900,00 €	Diput. de Cáceres	13.211,00 €		

## Colaboraciones municipales: 124.136 €

<b>Ayuntamientos de Lanzarote</b>	S. Bartolomé Tirajana	1.630,00 €	<b>Ayuntamientos de La Gomera</b>		
Arrecife	5.000,00 €	Sta. Lucía de Tirajana	10.400,00 €	San Sebastián	2.060,00 €
San Bartolomé	3.000,00 €	Moya	1.372,00 €		
<b>Ayuntamientos de Fuerteventura</b>	<b>Ayuntamientos de Tenerife</b>		<b>Ayuntamientos de La Palma</b>		
Puerto del Rosario	460,00 €	Adeje	3.929,00 €	Breña Alta	1.725,00 €
Tuineje	5.300,00 €	Arafo	680,00 €	Breña Baja	3.625,00 €
		El Sauzal	288,00 €	Los Llanos	120,00 €
<b>Ayuntamientos de Gran Canaria</b>		Fasnia	72,00 €	Mazo	325,00 €
Agate	1.318,00 €	Guía de Isora	1.485,00 €	Puntagorda	180,00 €
Agüimes	1.500,00 €	Güímar	14,00 €	Puntallana	191,00 €
Aucas	460,00 €	La Laguna	9.591,50 €		
Gáldar	44,00 €	La Guancha	1.440,00 €	<b>Ayuntamientos de El Hierro</b>	
Guía	2.582,00 €	La Orotava	1.125,00 €	El Pinar	700,00 €
La Aldea	357,00 €	La Victoria	36,00 €	Valverde	3.316,00 €
Las Palmas de GC	29.083,00 €	Los Realejos	315,00 €		
Mogán	1.048,00 €	Santiago del Teide	4.050,00 €	<b>Ayuntamientos peninsulares</b>	
Teror	7.891,00 €	Santa Úrsula	300,00 €	Sevilla	33.402,47 €
Valleseco	10,00 €	Tacoronte	7.725,00 €	Cáceres	900,00 €
Valsequillo	12,00 €	Vilaflor	1.000,00 €	A Coruña	0,00 €
Santa Brígida	2.600,00 €			Concello de Vigo	47.230,89 €
Ingenio	10.377,00 €			Murcia	3.480,98 €
				Alicante	5.632,64 €

# Colaboración Privada: 3.655.231,44 €

## Proyectos financiados: 3.476.029,65 €

Fundación La Caixa	2.939.376,50 €
Fundación Accenture	47.685,61 €
Fundación Vodafone	30.000,00 €
Fundación Mapfre Guanarteme	30.000,00 €
Compañía de Jesús	175.000,00 €
Forum (A Coruña)	176.476,99 €
Fundación Caja Murcia	1.500,00 €
Fundación Caja Extramadura	2.040,55 €

## Empresas y fundaciones solidarias del fondo de becas 179.183,79 €:

### Asociaciones y Fundaciones

Asoc.Centro Soc.Sangre Mar	154,00 €
Asoc.Nuevos Caminantes	63,00 €
Asociación Amisur	60,00 €
Asociación Domitila	495,00 €
AECC	1.625,00 €
Cáritas	290,80 €
Club de Leones	1.237,00 €
Cruz Roja	1.095,00 €
Fundación Acuarom	30.000,00 €
Fundación Amoverse	663,50 €
Fundación Cajacanarias	40.000,00 €
Fundación DISA	15.000,00 €
Fundación Pastrana	4.000,00 €
Fundación Ptos. Las Palmas	3.000,00 €
Fundación S.Juan del Castillo	9.390,00 €
Fundación Sda. Familia	432,00 €
Fundación Secretariado Gitano	16.804,49 €
Gestión Aeronáutica	4.000,00 €
Sociedad San Vicente Paul	4.080,00 €
Fundación Proyecto D. Bosco	3.120,00 €
Otros	374€

### Empresas

Alonso Inseptio	1.000,00 €
Aperitivos Snack	3.000,00 €
Axa Seguros	4.200,00 €
Binter Canarias	4.000,00 €
Capisa	3.000,00 €
Churrería Los Duendes	100,00 €
Cristalería insular	300,00 €
Coop. Plátanos Teneguía	300,00 €
Dos Santos SAU	2.000,00 €
Duke Trading	400,00 €
Graneros Tenerife	3.000,00 €
Grupo Arehucas	3.000,00 €
Obra Social Caixa Ftv	6.000,00 €
Opein	2.000,00 €
Óptica Cutillas	600,00 €
Prevepal	400,00 €
Tirma	1.200,00 €
Vidrieras Canarias	3.000,00 €



35.508 alumnado centro educativo  
 33.825 participantes proyectos sociales  
 2.450 alumnado África  
 214 personas en plantilla  
 472 contrataciones para proyectos  
 937 personas tituladas  
 10.110 diplomas ECCA

**71.783**  
 participantes  
**686**  
 profesionales

GES:	713
Bachillerato:	224
Aula Abierta:	8.222
FPE:	1.888
Competencias Clave	474

### Personas tituladas

Estamos cerca de mil personas con titulaciones oficiales e incorporamos las 474 personas del programa de Competencias Clave del Servicio Canario de Empleo.

Formación Básica:	11.554
Bachillerato:	2.473
FPSE:	183
FPPE:	3.311
Aula Abierta:	17.935
<b>Total:</b>	<b>35.456</b>

### Alumnado del Centro ECCA

Mantenemos el mismo número de alumnado en Formación Básica (+31). Descendemos en Bachillerato (-316) y subimos mucho en FPE (+943) y Aula Abierta (+5.830). Esto se debe al incremento de proyectos sociales.

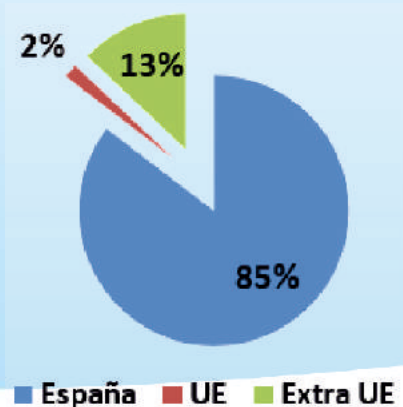

### El origen del alumnado

El 13% de nuestro alumnado es de origen extra UE. Eso significa que ha aumentado en dos puntos respecto al ejercicio anterior. Es mayor el porcentaje extra UE entre nuestras alumnas (14%) que entre nuestros alumnos (12%). El norte de Gran Canaria es el lugar con porcentaje menor.

### Jóvenes y menos jóvenes

El 43,97% de nuestro alumnado tiene 44 o menos años, lo que nos mantiene en porcentaje similar al pasado curso. Son más jóvenes los varones (49,35% con 44 o menos años), frente a las mujeres (41,48%). El alumnado de Bachillerato es el más joven (65,11% en esa franja de edad) y el más envejecido el de FPE (36,2% con 44 o menos años).

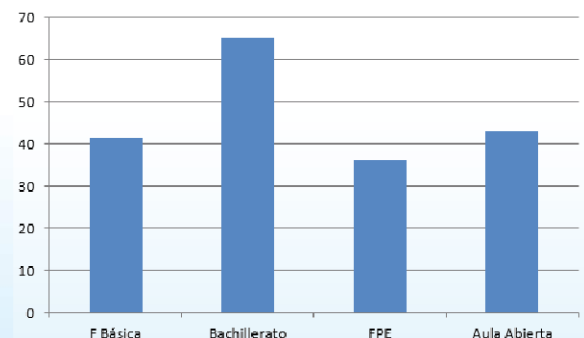

## Hombres y mujeres

El alumnado de Radio ECCA es mayoritariamente femenino: 68%, que acentúa ese carácter respecto al curso anterior (+2,9%). Esta diferencia es menos relevante en Bachillerato, donde los varones superan el 41%. Por territorios hay marcadas diferencias: en La Palma, las mujeres casi alcanzan el 75%, mientras que en La Gomera se quedan en el 65%. En Lanzarote las mujeres son el 62,5%. En La Península, la delegación con mayor presencia femenina es Sevilla, donde las mujeres representan el 43%. Es la primera vez que en el alumnado de una delegación ECCA los hombres superan a las mujeres.

■ Hombres ■ Mujeres

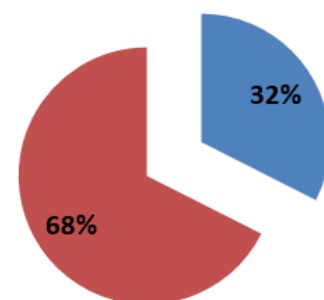

## La acción social de Radio ECCA

Para atender a 33.835 personas en España y a 2.450 en cooperación, se hicieron 404 contrataciones. Se realizaron 74 proyectos sociales. En conjunto, estos proyectos supusieron 4.917.487 €. La tabla que ponemos a continuación presenta los resultados de la Acción Social en España; además, hay que añadir las 2.450 personas que participaron en los proyectos africanos en Mauritania, Guinea Bissau y Senegal.

■ Proyectos públicos ■ Proyectos privados

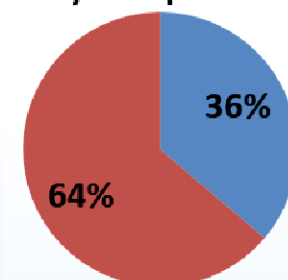

## Las administraciones públicas

El Gobierno de Canarias, la Xunta de Galicia, la Junta de Andalucía, el Gobierno de Extremadura, el Gobierno de Murcia, los siete cabildos insulares, las dos diputaciones extremeñas, la Diputación de Alicante, la Diputación de Pontevedra, así como más de 50 ayuntamientos colaboran económicamente con Radio ECCA.

## Las ayudas de la sociedad civil

Además de las ayudas de las Administraciones públicas o de los proyectos de colaboración, Radio ECCA cuenta con las ayudas económicas de las empresas a través de su RSC o de fundaciones sin ánimo de lucro y con objetivos sociales:

### EMPRESAS

- Agroquímicas
- Drago
- Aguas de Teror
- Andévalo Aventuras
- Amuedo
- Aperitivos Snack
- Arehucas
- Binter Canarias
- CAPISA
- Cristalería Insular
- Dosantos Sau
- Duke Trading
- E Marreros Asesores
- Fitosanitarios Drago
- Graneros Tenerife
- Grupo San Roque
- IR Maxoinversoines
- BP
- Hermano Danés
- Hotel Avenida
- Los Duendes
- Maratón Gran Canaria
- Opein
- Ópticas Cutillas
- Prevepal
- Teneguía
- Tirma
- TM Inmobiliario Murcia

### ASOCIACIONES Y FUNDACIONES

- Asoc. Aldaba
- Asoc. Española contra el Cáncer
- Caritas de Madrid
- Cáritas de Málaga
- Club de Leones Firgas
- Club de Leones Gáldar
- Cruz Roja de Talavera
- Fifede
- Fund. Accenture
- Fund. Aquorum
- Fund. CajaCanarias
- Fund. CajaExtremadura
- Fund. CajaMurcia
- Fund. DISA
- Fund. Junjel Sanjuan
- Fund. Mapfre Guanarteme
- Fund. Puertos de Las Palmas
- Fund. Secretariado Gitano
- Fund. Vodafone
- Jesuitas de España
- Porticus Iberia
- Secretariado de Misiones SJ
- Sociedad San Vicente Paul

## Facebook y más

El perfil institucional de Facebook tiene once mil dieciséis (11.016) seguidores, lo que significa un crecimiento de casi el 120% respecto al curso anterior. El perfil institucional de twitter @radioecca, cuenta con 2.300 seguidores, con un crecimiento 42%.



## Otros datos de comunicación: 2.058.848 visitas a la web

Efectivamente, la web de ECCA, una de las apuestas del pasado curso, recibió 2.058.848 visitas.

El blog de Magis Radio, nuestro canal temático en línea, tuvo 156.107 visitas. El blog del GES alcanzó las 128.137 visitas. El blog del Bachillerato tuvo 41.181 visitas. Además, tenemos otros blogs más específicos: Cooperación, Pro Infancia.

La programación radiofónica de ECCA en línea también alcanzó una alta cuota de éxito, como demuestra el gran número de descargas de contenido entre las que destacan:

Diálogos de medianoche (sábado):	36.239
Lo nuestro:	10.071
Diálogos de medianoche (domingo):	9.183
Nos gusta la gente:	3.947
Carretera:	3.228

## La formación de nuestro equipo

Además del XXX Seminario Nacional anual, que es nuestra principal acción formativa interna y que este año se orientó hacia una "ECCA integradora: Red conociéndonos para sumar", la formación interna incidió en 927 matrículas y la formación externa en 100 matrículas. El principal ámbito de formación ha sido la cultura institucional.

	Acciones	Matrículas	Horas
Formación interna:	41	927	10.089
Formación externa:	27	100	3.918

Ámbitos	Asistentes
Cultura Institucional:	391
Gestión:	249
TIC:	322
Social:	6
Directivo:	59

Horas totales de formación

**14.007**

Horas del XXX Seminario Nacional: "ECCA integradora: Red conociéndonos para sumar"

**3.045**

# ISLAS OCCIDENTALES



Don David López Mejuto es el responsable de GOE ECCA en las islas occidentales de Canarias. Seis personas están al frente de las diversas delegaciones: Centro Tenerife, Norte Tenerife, Sur Tenerife, El Hierro, La Gomera y La Palma. Durante el curso 2015/16, el equipo de ECCA en la provincia contó con 28 personas de plantilla a las que se sumaron 111 contrataciones para diversos proyectos.

Con este equipo, ECCA alcanzó las 8.563 matrículas, lo que supone un 20,35% más que el curso anterior. Además, registramos un total de 5.397 participantes en los diferentes proyectos sociales de ECCA, que supone un 20,14% más que en el curso anterior.

Ciento seis personas obtuvieron el título de Graduado en Educación Secundaria, es decir, 44 menos que en el curso anterior. Sin embargo, las 42 personas que titularon en Bachillerato suponen un pequeño incremento sobre el curso anterior.

La financiación de proyectos alcanzó 1.273.441 €, que se dedicaron a ejecutar un total de 22 proyectos sociales.







El alumnado más joven es el de La Palma, donde el 44,8% tiene 34 o menos años. En cambio, en La Gomera, el grupo de 34 o menos años es solo el 27,5% del total del alumnado.

Aunque la presencia femenina es más alta que la masculina, la tasa de varones ha aumentado en casi todas las delegaciones de la provincia de Santa Cruz de Tenerife. Hemos pasado de un 28% de varones a un 31%. La isla con un porcentaje masculino más alto es La Gomera, con un 34,8%, mientras que la que tiene un porcentaje masculino menor es La Palma con un 25,49%.

En torno al 18% del alumnado de ECCA en Santa Cruz de Tenerife nació fuera de la Unión Europea. La isla con un porcentaje de extracomunitarios más abultado es El Hierro, con más de un 30%.

<b>Titulados GES</b>	<b>106</b>
<b>Titulados Bachillerato</b>	<b>42</b>
<b>Diplomas Aula Abierta</b>	<b>2.584</b>
<b>Diplomas FPE</b>	<b>713</b>
<b>(Competencias Clave: 286)</b>	





## ECCA EL HIERRO

En El Hierro, durante el curso 2015/16, ECCA contó con un equipo conformado por 2 personas de plantilla. Doña Victorina Hernández es la delegada en la isla. El alumnado total en El Hierro fue de 561 matriculas en diferentes acciones formativas. De ellas, el 28,98 % varones y el 71,02% mujeres. El 30,40% de las personas matriculadas nació fuera de la Unión Europea y el 23,94% es menor de 34 años. En El Hierro, el alumnado de ECCA fue becado por valor de 14.087 €. Además, en El Hierro, ECCA llevó adelante 3 proyectos sociales con 4 contrataciones, que permitieron atender a 117 personas, con un coste global de 33.376 €.



Alumnado: **561**  
Beneficiarios de proyectos: **117**  
Personal de plantilla: **2**  
Contrataciones para proyectos: **4**  
Personas que titularon:  
GES: **2**  
BACHILLERATO: **1**  
Diplomas Aula Abierta: **62**  
Diplomas FPE: **117** (Competencias Clave: **70**)

## ¿A qué necesidades queremos dar respuesta prioritariamente en El Hierro?

De acuerdo al OBECAN, en septiembre de 2016 había 1.055 personas demandantes de empleo en El Hierro. De ellas, 405 sin ninguna titulación educativa oficial, hasta alcanzar el 38,38% del total de demandantes de empleo. El 4,45% de las personas desempleadas tiene formación universitaria. Y el 8,05% tiene FPSE.

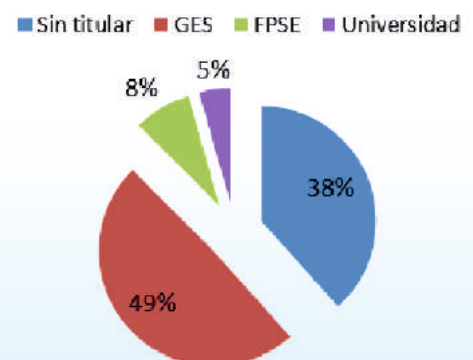

## El Centro educativo

561 matrículas

Formación Básica:	103
Bachillerato:	35
FPE:	176
Aula Abierta:	247

El alumnado en formación a lo largo de la vida a través de acciones formativas no regladas es el 76,07%. Le sigue la Formación Básica, con un 18,52%. El Bachillerato supone el 5,39% y la FPE supone el 31,65%.

### Género

Del total de nuestro alumnado, el 28,98% son varones. Sin embargo, el porcentaje de alumnado masculino es un poco mayor en Formación Básica (33,80%) y en Bachillerato (41,37%). De ese modo, los niveles reglados se masculinizan, casi alcanzando una de cada tres personas participantes, mientras que los niveles no reglados estarían en un varón cada cuatro mujeres. El gráfico representa el número de varones por nivel educativo.



### Edad

En El Hierro, el 32,5% de nuestro alumnado tiene menos de 34 años. Es más joven en conjunto la población femenina (34,67% por debajo de 34 años) que la masculina (26,59%). Las personas que estudian Bachillerato son las que tienen el grupo más joven: 55,57% con 34 o menos años, lo que contrasta con las personas que cursan FPE con el 18,66% por debajo de 34 años.

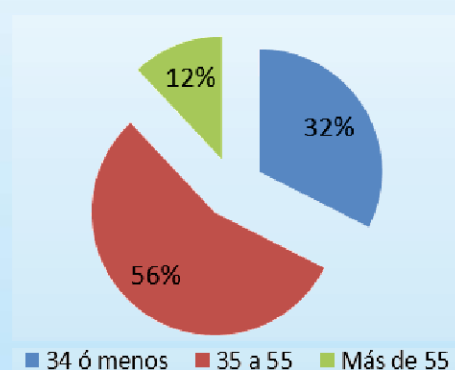

### Origen

El 30,40% del alumnado de ECCA El Hierro es de origen extracomunitario. No hay mucha diferencia por géneros: el 31,91% de los varones son de origen extracomunitario; entre las mujeres supone el 29,83%.

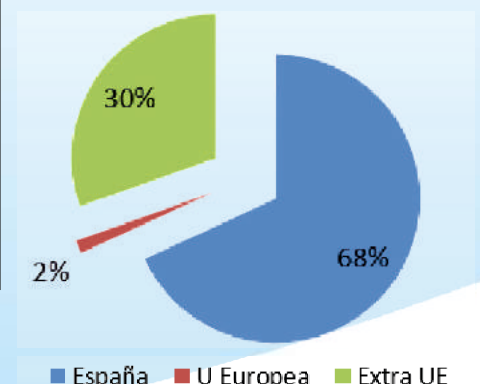

## La Acción Social de ECCA

33.376 €, 176 participantes, 4 profesionales

En desempleo:	77
Menores y jóvenes en exclusión:	50

### Personas beneficiarias de acción social ECCA

Tres proyectos, dos orientados al empleo y uno a los menores, nos permiten trabajar con jóvenes y personas desempleadas.

### Financiación y financiadores

La financiación de la Obra Social de La Caixa se orienta al trabajo con menores en situación de riesgo. El Servicio Canario de Empleo y Accenture nos ayudan para abordar el desempleo.

Fundación La Caixa:	19.864 €
Servicio Canario de Empleo:	13.055 €
ACCENTURE:	456 €





## ECCA LA PALMA

En La Palma, ECCA contó, durante el curso 2015/16, con un equipo conformado por 4 personas de plantilla. Don Carlos Camacho es el delegado en La Palma. El alumnado total en La Palma fue de 1.260 matrículas en diferentes acciones formativas. De ellas, el 25,49% varones y el 74,51 % mujeres. El 12,93% de las personas matriculadas nació fuera de la Unión Europea y el 44,82% es menor de 34 años. En la isla, el alumnado de ECCA fue becado por valor de 34.790 €. Además, en La Palma, ECCA llevó adelante 6 proyectos sociales con 23 contrataciones, que permitieron atender a 1.288 personas, con un coste global de 251.746 €.

### ¿A qué necesidades deberíamos dar respuesta prioritariamente en La Palma?

De acuerdo al OBECAN, en septiembre de 2016 había 8.876 personas demandantes de empleo en La Palma. De ellas, 2.509 sin ninguna titulación educativa oficial, hasta alcanzar el 28,4% del total de demandantes de empleo. El 57,75% tiene formación secundaria. El 6,5% de las personas desempleadas tiene formación universitaria. Y el 7,3% tiene FPSE.



Alumnado: **1.260**  
Beneficiarios de proyectos: **1.288**  
Personal de plantilla: **4**  
Contrataciones para proyectos: **23**  
Personas que titularon:  
GES: **17**  
BACHILLERATO: **8**  
Diplomas Aula Abierta: **473**  
Diplomas FPE: **145** (Competencias Clave: **93**)

■ Sin titular ■ GES ■ FPSE ■ Universidad

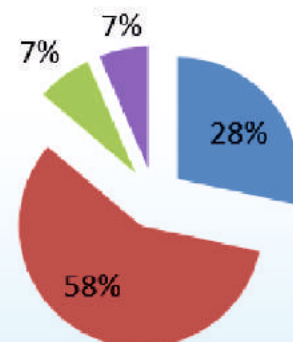

## El Centro educativo

1.260 matrículas

Formación Básica:	223
Bachillerato:	115
FPE:	191
Aula Abierta:	731

El alumnado en formación a lo largo de la vida a través de acciones formativas no regladas es el 73,17%. Le sigue la Formación Básica, con un 17,69%. El Bachillerato supone el 2,81% de nuestro alumnado. Respecto al curso anterior, subimos en Aula Abierta y FPE y bajamos en Bachillerato y Formación Básica

### Género

Del total de nuestro alumnado, el 25,49% son varones. Sin embargo, el porcentaje de alumnado masculino es notablemente mayor en Formación Básica (31,91%) y en Bachillerato (32,67%). De ese modo, los niveles reglados se masculinizan, casi alcanzando una de cada tres personas participantes. Mientras que los niveles no reglados estarían un varón cada cuatro mujeres. En el cuadro figura el porcentaje de población masculina por niveles educativos.

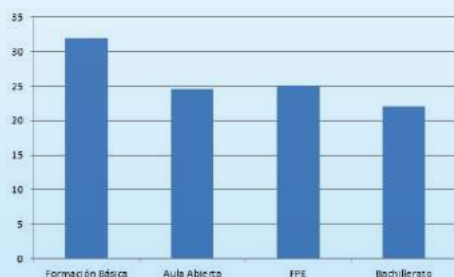

### Edad

En La Palma, el 44,8% de nuestro alumnado tiene menos de 34 años. Es más joven en conjunto la población masculina (46,15% por debajo de 34 años) que la femenina (44,30%). Las personas que estudian Bachillerato son las que tienen el grupo más joven: 68,31% con 34 o menos años. Lo que contrasta con las personas que cursan FPE con el 33,72% por debajo de 34 años.

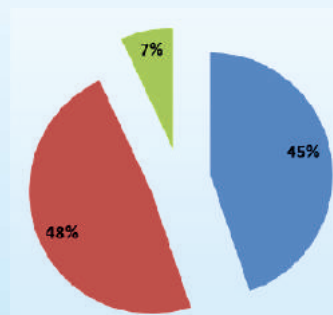

■ 34 ó menos ■ 35 a 55 ■ Más de 55

### Origen

El 12,93% del alumnado de ECCA La Palma es de origen extracomunitario. No hay mucha diferencia por géneros: el 10,09% de los varones son de origen extracomunitario; las mujeres suponen el 13,90%.

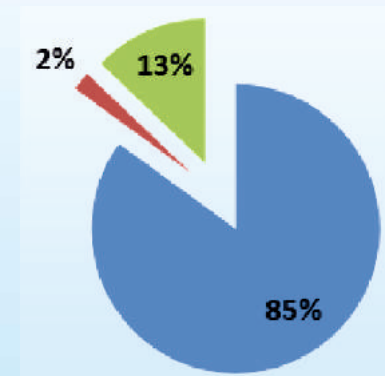

■ España ■ U Europea ■ Extra UE

## La Acción Social de ECCA

251.746 €, 2.788 participantes, 23 profesionales

En desempleo:	114
Familias en exclusión:	650
Menores:	491
Mayores:	33

### Personas beneficiarias de acción social ECCA

Se mantiene el número de familias atendidas gracias a la financiación del Cabildo. Aumenta el número de desempleados. Disminuye el número de menores. Por primera vez desarrollamos un programa para mayores.

### Financiación y financiadores

La financiación de la Obra Social de La Caixa orientada al programa PRO INFANCIA es la principal financiación insular. Debemos agradecer también la implicación del Cabildo de La Palma que se duplicó y la del Servicio Canario de Empleo y la Fundación Accenture.

Fundación La Caixa:	195.071 €
Cabildo de La Palma:	32.912 €
Servicio Canario de Empleo:	23.055 €
ACCENTURE:	707 €





## ECCA LA GOMERA



En La Gomera, ECCA contó, durante el curso 2015/16, con un equipo conformado por 3 personas de plantilla. Don Antonio Silva es el delegado en La Gomera. El alumnado total en la isla fue de 651 matrículas en diferentes acciones formativas. De ellas, el 34,58 % varones y el 65,42 % mujeres. El 13,89 % de las personas matriculadas nació fuera de la Unión Europea y el 27,57% es menor de 34 años. En La Gomera, el alumnado de ECCA fue becado por valor de 30.416 €. Además, en La Gomera, ECCA llevó adelante 3 proyectos sociales con 4 contrataciones, que permitieron atender a 117 personas, con un coste global de 33.053 €.

Alumnado: **651**  
Participantes en proyectos: **117**  
Personal de plantilla: **3**  
Contrataciones para proyectos: **4**  
Personas que titularon:  
GES: **17**  
BACHILLERATO: **1**  
Diplomas Aula Abierta: **353**  
Diplomas FPE: **34** (Competencias Clave: **15**)

### ¿A qué necesidades queremos dar respuesta prioritariamente en La Gomera?

De acuerdo al OBECAN, en septiembre de 2016 había 1.404 personas demandantes de empleo en La Gomera. De ellas, 786 sin ninguna titulación educativa oficial, hasta alcanzar el 55,98% del total de demandantes de empleo. El 7,40% de las personas desempleadas tiene formación universitaria. Y el 6,33% tiene FPE.

■ Sin titular ■ GES ■ FPSE ■ Universidad

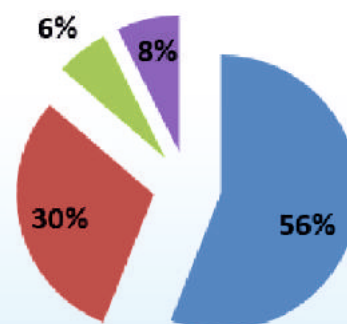



## El Centro educativo

651 matrículas

Formación Básica:	114
Bachillerato:	28
FPE:	90
Aula Abierta:	419

El alumnado en formación a lo largo de la vida a través de acciones formativas no regladas es el 78,18%. Le sigue la Formación Básica, con un 17,51%. El Bachillerato supone 4,30%.

### Género

Del total de nuestro alumnado, el 34,58% son varones. El porcentaje de alumnado masculino es un poco mayor en Formación Básica (35,29%). Sin embargo, el alumnado de FPE por debajo de 34 años apenas alcanza el 14,81%. El gráfico refleja el porcentaje de varones por niveles educativos.

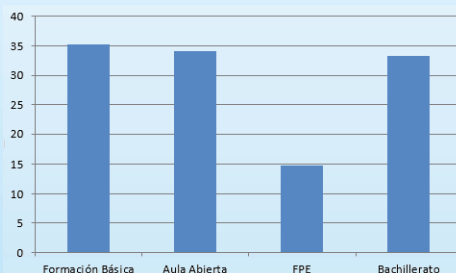

### Edad

En La Gomera, el 27,5% de nuestro alumnado tiene menos de 34 años. Es más joven en conjunto la población masculina (34,07% por debajo de 34 años) que la masculina (26,59%). Las personas que estudian Bachillerato son las que tienen el grupo más joven: 54,16% con 34 o menos años. Lo que contrasta con las personas que cursan FPE con el 3,07% por debajo de 34 años.

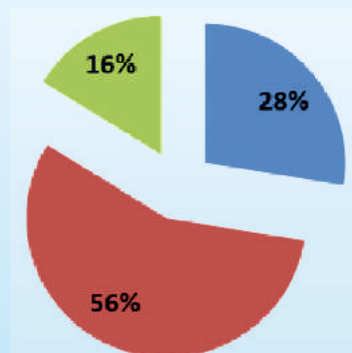

■ 34 ó menos ■ 35 a 55 ■ Más de 55

### Origen

El 13,89% del alumnado de ECCA La Gomera es de origen extracomunitario. No hay mucha diferencia por géneros: el 13,29% de los varones son de origen extracomunitario; entre las mujeres supone el 14,19%.

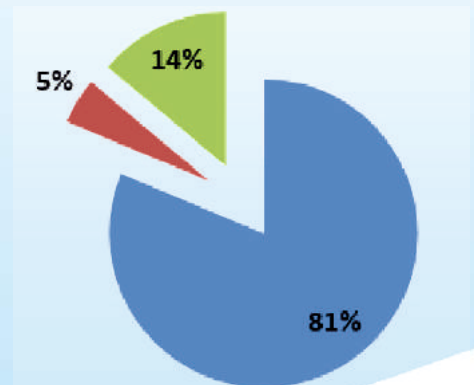

■ España ■ U Europea ■ Extra UE

## La Acción Social de ECCA

33.053 €, 117 participantes, 4 profesionales

En desempleo:	51
Menores:	66

### Personas beneficiarias de acción social ECCA

Tres proyectos, dos orientados al empleo y uno a los menores, nos permiten trabajar con jóvenes y personas desempleadas.

### Financiación y financiadores

La financiación de la Obra Social de La Caixa se orienta al trabajo con menores en situación de riesgo. El Servicio Canario de Empleo y Accenture nos ayudan para abordar el desempleo.

Fundación La Caixa:	26.221 €
Servicio Canario de Empleo:	9.444 €
ACCENTURE:	388 €



## ECCA TENERIFE

En Tenerife, ECCA cuenta con tres delegaciones: Zona Centro - S.C., con Dña. Natalia Moreno como delegada; Zona Norte, con Dña. Práxedes Sabina; y Zona Sur, con Dña. Luisa Sales. En la isla, un equipo de 19 personas en plantilla sostiene la actividad de la Institución. El alumnado total matriculado en Tenerife fue de 6.088 personas en diferentes acciones formativas. De ellas, el 30,17% varones y el 69,83% mujeres. El 15,5% de los estudiantes nació fuera de la Unión Europea y el 31,59% es menor de 34 años. En Tenerife, el alumnado de ECCA fue becado por valor de 145.412 €. Además, en Tenerife Radio ECCA llevó adelante diez proyectos sociales con 80 personas contratadas, que permitieron atender a 3.875 personas, con un coste global de 955.266 €.



Alumnado: **6.088**  
Participantes en proyectos: **3.875**  
Personal de plantilla: **19**  
Contrataciones para proyectos: **80**  
Personas que titularon:  
GES: **70**  
BACHILLERATO: **32**  
Diplomas Aula Abierta: **1.696**  
Diplomas FPE: **417** (Competencias Clave: **108**)

## ¿A qué necesidades queremos dar respuesta prioritariamente en Tenerife?

De acuerdo al OBECAN, a finales de agosto, en Tenerife había 97.024 personas demandantes de empleo. De ellas, 45.215 sin ninguna titulación educativa oficial (GES), hasta alcanzar el 46,60% del total de demandantes de empleo. En secundaria bajamos a 40,82%, con formación universitaria estamos en un 7,36%. Las personas con estudios FPSE demandantes de empleo son, en Tenerife, el 5,20% del total.

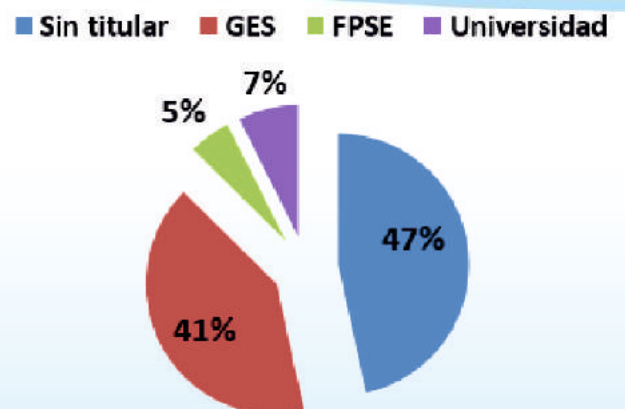

## El Centro educativo

6.088 matrículas

	Total	Centro	Norte	Sur
Formación Básica:	2.272	956	629	687
Bachillerato:	491	287	86	118
FPSE:	52	52	0	0
FPE:	823	675	98	50
Aula Abierta:	2.450	1.354	534	562

A esta tabla hay que añadir las 52 matrículas en FPSE del programa piloto. Por lo demás, el 53,53% del alumnado de ECCA Tenerife es de formación a lo largo de la vida sin titulación oficial.

### Género

El 30,17% son varones, lo que significa una caída en porcentaje respecto al curso anterior, en el que alcanzaban el 34 %, y el 69,83,% son mujeres . Tenemos más alumnado masculino en el norte de la isla, y más alumnado femenino en el área metropolitana. En Bachillerato, los varones son el 38,23%, mientras que en Formación Básica son el 31,00%.

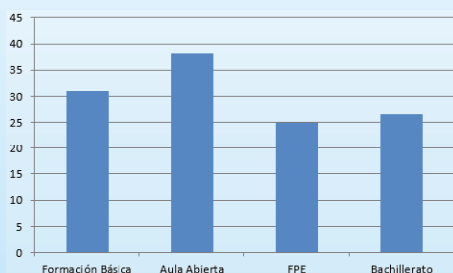

### Edad

En Tenerife, el 34,87% de nuestro alumnado tiene menos de 34 años (2 % de envejecimiento respecto al curso pasado). La población más joven corresponde a la Zona Norte (40,55% por debajo de 34 años) y la más envejecida es la de Zona Centro, con solo el 32,52% por debajo de 34 años. Es más joven en conjunto la población masculina (45,07% por debajo de 34 años) que la femenina (26,59%).

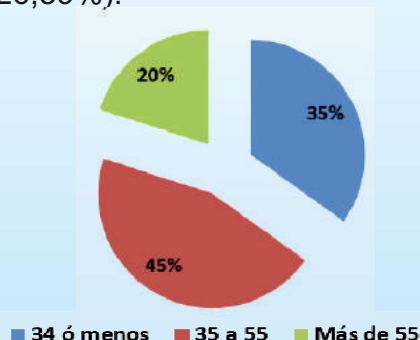

### Origen

El 15,2% del alumnado de ECCA Tenerife es de origen extracomunitario. En la zona Sur, el porcentaje alcanza el 19,52% y en la Zona Norte, la que menos, solo el 9,54%. Apenas hay diferencia entre géneros (16,05% de los varones son de origen extracomunitario, y el 14,77% de las mujeres).

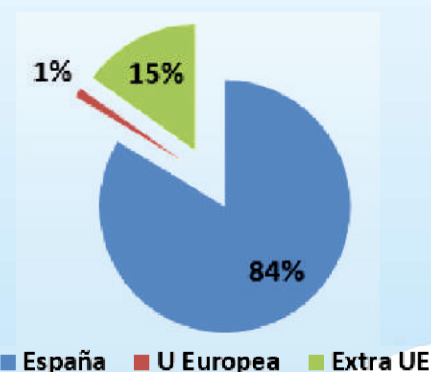

## La Acción Social de ECCA

955.266 €, 3.875 participantes, 80 profesionales

En desempleo:	442
Menores y jóvenes en exclusión:	2.004
Mayores:	349
Inmigrantes:	60
Otras personas:	1.020

### Personas beneficiarias de acción social ECCA

La inmensa mayoría son menores (2.044). La atención al grupo de desempleados, vinculado al Servicio Canario de Empleo, es también importante. En "otras personas" hablamos de proyectos orientados a participación ciudadana promovidos por el Cabildo de Tenerife.

### Financiación y financiadores

La financiación de la Obra Social de La Caixa, el Servicio Canario de Empleo y Accenture nos ayudan a abordar el desempleo.

Fundación La Caixa	794.986 €
Cabildo de Tenerife	30.000 €
Servicio Canario de Empleo	85.555 €
MSSSI	24.578 €
ACCENTURE	3.058 €
Políticas Sociales - Canarias	10.000 €



# ISLAS ORIENTALES



La responsable de GOE ECCA en las islas orientales de Canarias es Dña. María José Díaz. Seis personas están al frente de las diversas delegaciones: Centro Gran Canaria, Norte Gran Canaria, Sur Gran Canaria, Las Palmas de GC, Fuerteventura, Lanzarote. Durante el curso 2015/16, el equipo de ECCA en la provincia contó con 53 personas de plantilla a las que se sumaron 130 contrataciones para diversos proyectos.

Con este equipo ECCA alcanzó las 17.067 matrículas, lo que supone un 19,66% más que el curso anterior. Además, registramos un total de 7.902 participantes en los diferentes proyectos sociales de ECCA, que supone un 15,38% más que en el curso anterior.

Cuatrocientos dieciocho (418) personas obtuvieron el título de Graduado en Educación Secundaria, es decir, 34 menos que en el curso anterior. Las 143 personas que titularon en Bachillerato supone un pequeño descenso sobre el curso anterior: 9 personas.

La financiación de proyectos alcanzó 1.472.084 €, que se dedicaron a ejecutar un total de 22 proyectos sociales.



**Alumnado: 13.847**  
**Beneficiarios: 4.214**  
**Personal de plantilla: 43**  
**Contrataciones: 112**  
**Valor de becas: 358.240 €**  
**Gasto en Proyectos: 1.328.228 €**

**Alumnado: 1.545**  
**Beneficiarios: 231**  
**Personal de plantilla: 5**  
**Contrataciones: 8**  
**Valor de becas: 39.370 €**  
**Gasto en Proyectos: 44.182 €.**

**Alumnado: 1.675**  
**Beneficiarios: 3.457**  
**Personal de plantilla: 5**  
**Contrataciones: 10**  
**Valor de becas: 47.803 €**  
**Gasto en Proyectos: 99.674 €.**

El alumnado más joven es el de Fuerteventura, donde el 55,26% tiene 34 o menos años. En cambio, en Lanzarote, el grupo de 34 o menos años es solo el 43,8% del total del alumnado y en Gran Canaria es el 42%.

Aunque la presencia femenina es más alta que la masculina, la tasa de varones está, en casi todas las delegaciones de las islas orientales, cercana al 40%. La isla con un porcentaje masculino más alto es Lanzarote, con un 37,50%, mientras que la que tiene un porcentaje masculino menor es Gran Canaria con un 42,10%.

En torno al 17% del alumnado de ECCA en la provincia de Las Palmas nació fuera de la Unión Europea. La isla con un porcentaje de extracomunitarios más abultado es Lanzarote (25%).

**Titulados GES**  
**418**  
**Titulados Bachillerato**  
**143**  
**Diplomas Aula Abierta**  
**3.515**  
**Diplomas FPE**  
**614**  
**(Competencias Clave: 188)**





## ECCA GRAN CANARIA

En Gran Canaria, ECCA cuenta con cuatro delegaciones: Zona Las Palmas de GC, con Dña. Mónica Morán como delegada; Zona Norte, con Dña. Yurena Naranjo; Zona Centro, con Dña. Lourdes Domínguez; y Zona Sur, con Dña. May Ricart. En la isla, un equipo de 47 personas en plantilla sostiene la actividad de la Institución. El alumnado total matriculado en Gran Canaria fue de 13.847 personas en diferentes acciones formativas. De ellas, el 34,28% varones y el 65,72 % mujeres. El 8,9% de los estudiantes nació fuera de la Unión Europea y el 42,08% es menor de 34 años. En Gran Canaria, ECCA becó al alumnado por valor de 358.240 €. Además, en Gran Canaria Radio ECCA llevó adelante catorce proyectos sociales con 62 contrataciones, que permitieron atender a 4.214 personas, con un coste global de 1.328.228 €.

### ¿A qué necesidades queremos dar respuesta prioritariamente en Gran Canaria?

De acuerdo al OBECAN, a finales de septiembre de 2016, en Gran Canaria había 101.390 personas demandantes de empleo. De ellas, 38.343 sin ninguna titulación educativa oficial, hasta alcanzar el 37,82% del total de demandantes de empleo. La mitad de las personas desempleadas estudia secundaria (50,5%), El 6,40% del total de las personas demandantes de empleo en Gran Canaria tienen titulación universitaria.



## Cabildo de Gran Canaria

Alumnado: **13.847**  
Beneficiarios de proyectos: **4.214**  
Personal de plantilla: **43**  
Contrataciones para proyectos: **112**  
Personas que titularon:  
GES: **326**  
BACHILLERATO: **111**  
Diplomas Aula Abierta: **2.824**  
Diplomas FPE: **446** (Competencias Clave: **90**)

■ Sin titular ■ GES ■ FPSE ■ Universidad

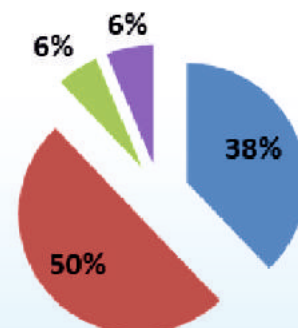

## El Centro educativo

13.847 matrículas

	Total	LPGC	Norte	Centro	Sur
Formación Básica:	6.582	1.859	1.196	1.693	1.834
Bachillerato:	1.173	367	244	253	309
FPSE:	128	128	0	0	0
FPE:	848	541	123	28	156
Aula Abierta:	5.116	1.876	814	1.095	1.331

Entre los datos anuales, caben destacar las 128 matrículas FPSE del programa piloto. Por lo demás, el total de matrículas supone una subida de 2.439 sobre el curso anterior.

### Género

El 34,28% son varones, lo que significa una caída en porcentaje respecto al curso anterior, en el que alcanzaban el 36,8%. Tenemos más alumnado masculino en el norte de la isla, y más alumnado femenino en la zona sur. En Bachillerato, los varones son el 39,22%, mientras que en Formación Profesional para el Empleo los varones son el 14,89% de nuestro alumnado. El gráfico muestra el porcentaje de alumnado masculino por niveles.

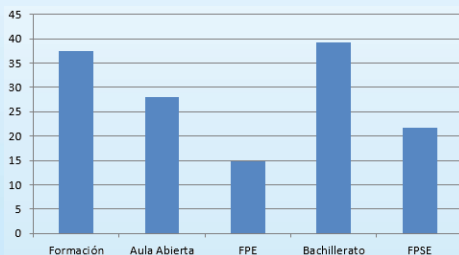

### Edad

En Gran Canaria, el 42,1% de nuestro alumnado tiene menos de 34 años (prácticamente igual que el curso anterior). La población más joven corresponde a la Zona Sur (45,80% por debajo de 34 años) y la más envejecida es la de Zona Centro, con solo el 37,84% por debajo de 34 años. En conjunto, es más joven la población masculina (45,90% por debajo de 34 años) que la femenina (40,18%).

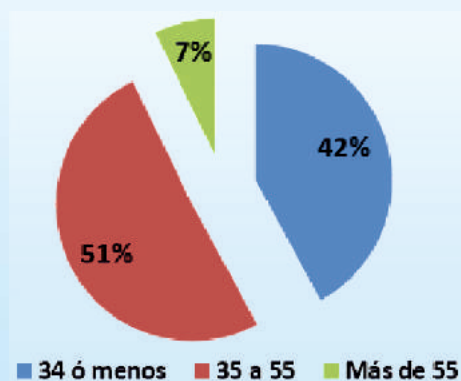

### Origen

El 7,88% del alumnado de ECCA Gran Canaria es de origen extracomunitario. En la zona Sur, el porcentaje alcanza el 17,52% y en la zona Norte, la que menos, solo el 2,85%. Apenas hay diferencias entre géneros (el 6,25% de los varones y el 8,69% de las mujeres son de origen extra Unión Europea).

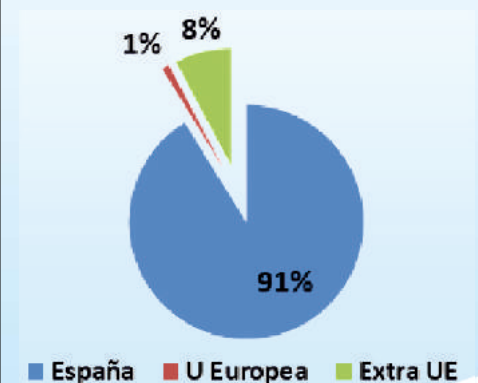

## La Acción Social de ECCA

1.328.228 €, 4.214 participantes, 112 profesionales

En desempleo:	1.331
Menores y jóvenes en exclusión:	2.706
Inmigrantes:	75
Otros:	102

### Personas beneficiarias de acción social ECCA

La inmensa mayoría son menores (2.706). La atención al grupo de desempleados, vinculado al Servicio Canario de Empleo y a la Fundación Accenture, es también importante. Los otros grupos son más pequeños.

### Financiación y financiadores

La financiación de la Obra Social de La Caixa orienta al trabajo con menores en situación de riesgo. El Servicio Canario de Empleo y Accenture nos ayudan para abordar el desempleo.

Fundación La Caixa	1.053.042 €
Servicio Canario Empleo	141.666 €
ACCENTURE	18.740 €
MSSSI	14.578 €
MESS	26.700 €
Fundacion Vodafone	30.000 €
Políticas Sociales Canarias	30.000 €
Cabildo de Gran Canaria	12.000 €
Ayto. Agüimes	1.500 €





## ECCA FUERTEVENTURA

En Fuerteventura, ECCA contó, durante el curso 2015/16, con un equipo conformado por 5 personas de plantilla. Doña Carmen Nieves Hernández es la delegada en Fuerteventura. El alumnado total en la isla fue de 1.675 matrículas en diferentes acciones formativas. De ellas, el 36,27 % varones y el 63,73 % mujeres. El 19,29 % de las personas matriculadas nació fuera de la Unión Europea y el 55,26% es menor de 34 años. En Fuerteventura, el alumnado de ECCA fue becado por valor de 47.803 €. Además, en Fuerteventura, ECCA llevó adelante 5 proyectos sociales con 10 contrataciones, que permitieron atender a 3.457 personas, con un coste global de 99.674 €.



Alumnado: **1.675**  
Beneficiarios de proyectos: **3.457**  
Personal de plantilla: **5**  
Contrataciones para proyectos: **10**  
Personas que titularon:  
GES: **65**  
BACHILLERATO: **26**  
Diplomas Aula Abierta: **353**  
Diplomas FPE: **77** (Competencias Clave: **22**).

## ¿A qué necesidades deberíamos dar respuesta prioritariamente en Fuerteventura?

De acuerdo al OBECAN, en septiembre de 2016 había 8.963 personas demandantes de empleo en Fuerteventura. De ellas, 3.671 sin ninguna titulación educativa oficial, hasta alcanzar el 41,39% del total de demandantes de empleo. El 4,29% de las personas desempleadas tiene formación universitaria. Y el 3,01% tiene FPE.

■ Sin titular ■ GES ■ FPSE ■ Universidad

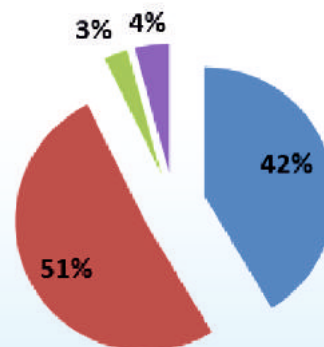

## El Centro educativo

1.675 matrículas

Formación Básica:	607
Bachillerato:	291
FPE:	120
Aula Abierta:	657

El alumnado en formación a lo largo de la vida a través de acciones formativas no regladas es el 46,38%. Le sigue la Formación Básica, con un 36,231%. El Bachillerato supone el 17,37%.

### Género

Del total de nuestro alumnado, el 36,27% son varones. El porcentaje de alumnado masculino es un poco mayor en Bachillerato (47,31%). Sin embargo, el alumnado de FPE por debajo de 34 años apenas alcanza el 4,16%.

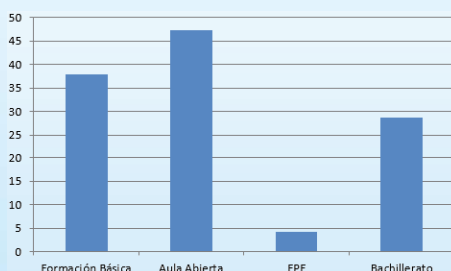

### Edad

En Fuerteventura, el 55,26% de nuestro alumnado tiene menos de 34 años. Es más joven en conjunto la población masculina (63,09% por debajo de 34 años) que la femenina (50,97%). Las personas que estudian Bachillerato son las que tienen el grupo más joven: 77,41% con 34 o menos años. Lo que contrasta con las personas que cursan Aula Abierta, con el 39,26% por debajo de 34 años.

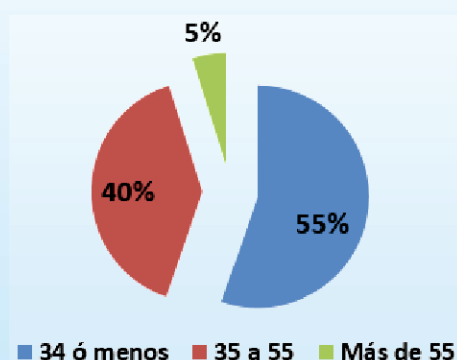

### Origen

El 19,29% del alumnado de ECCA Fuerteventura es de origen extracomunitario. Hay una diferencia importante por géneros: el 14,04 % de los varones son de origen extracomunitario; entre las mujeres supone el 22,16%.

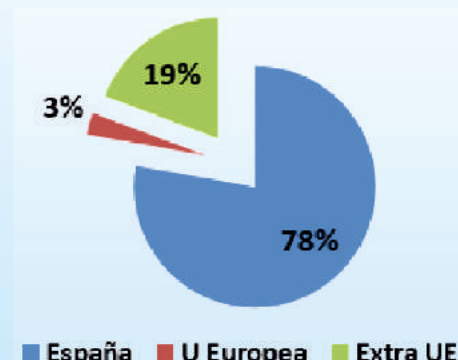

## La Acción Social de ECCA

99.674 €, 3.457 participantes, 10 profesionales

En desempleo:	138
Formación permanente	200
Menores:	119
Sensibilización ambiental	3.000

### Personas beneficiarias de acción social ECCA

Cinco proyectos, dos orientados al empleo y uno a los menores en exclusión. Uno a trabajadores públicos en formación permanente y otro a escolares en sensibilización ambiental.

### Financiación y financiadores

La financiación de la Obra Social de La Caixa se orienta al trabajo con menores en situación de riesgo. El Servicio Canario de Empleo y Accenture nos ayudan para abordar el desempleo. El Cabildo de Fuerteventura forma a sus trabajadores y sensibiliza medioambientalmente a través de ECCA.

Fundación La Caixa	56.121 €
Cabildo de Fuerteventura	27.400 €
Servicio Canario de Empleo	14.166 €
ACCENTURE	1.985 €



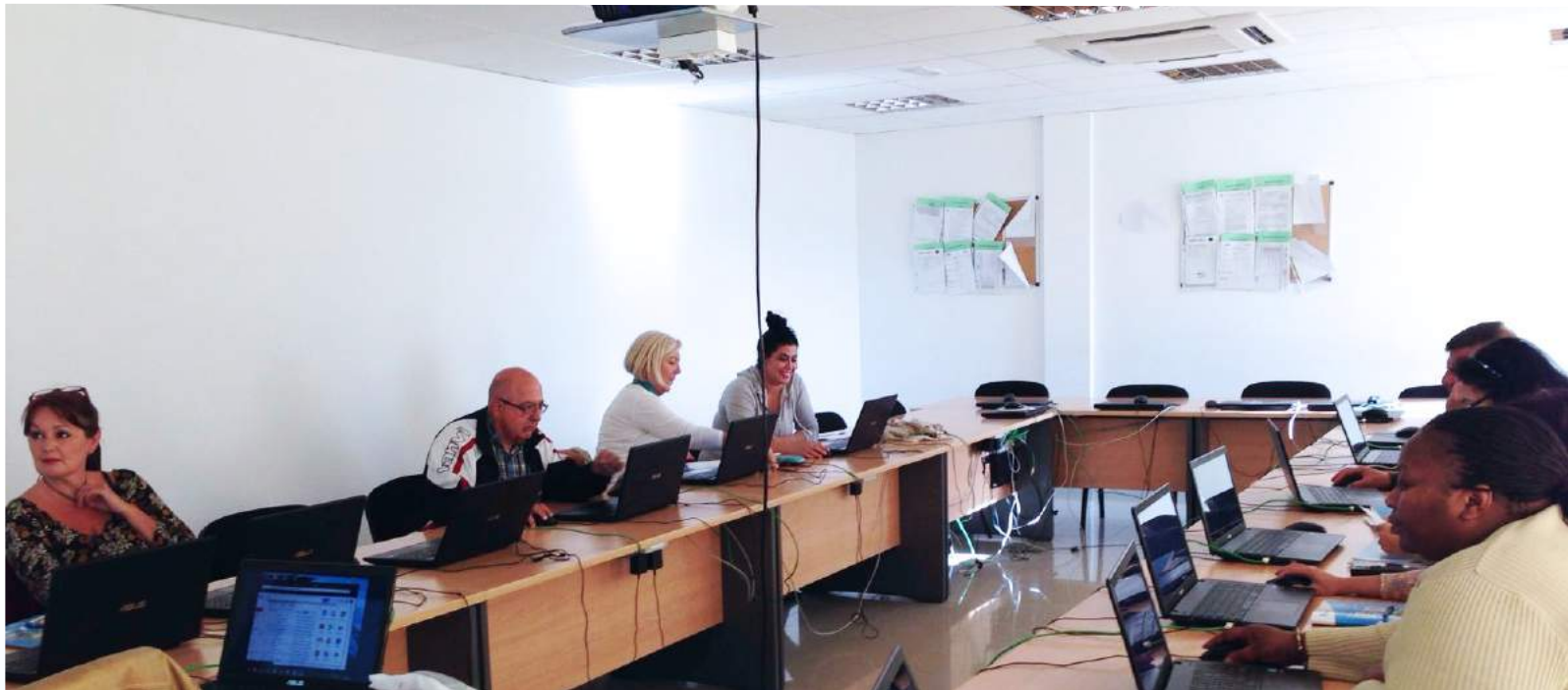

## ECCA LANZAROTE

En Lanzarote, ECCA contó, durante el curso 2015/16, con un equipo conformado por 5 personas de plantilla. Don Luis Corujo es el delegado en Lanzarote. El alumnado total en la isla fue de 1.545 matriculas en diferentes acciones formativas. De ellas, el 37,58 % varones y el 62,42 % mujeres. El 25,00 % de las personas matriculadas nació fuera de la Unión Europea y el 42,80% es menor de 34 años. En Lanzarote, el alumnado de ECCA fue becado por valor de 39.370 €. Además, en Lanzarote, ECCA llevó adelante 3 proyectos sociales con 8 contrataciones, que permitieron atender a 231 personas, con un coste global de 44.182€.



## CABILDO DE LANZAROTE

Alumnado: **1.545**  
Participantes en proyectos: **231**  
Personal de plantilla: **5**  
Contrataciones para proyectos: **8**  
Personas que titularon:  
GES: **27**  
BACHILLERATO: **6**  
Diplomas Aula Abierta: **338**  
Diplomas FPE: **91** (Competencias Clave: **76**)

## ¿A qué necesidades queremos dar respuesta prioritariamente en Lanzarote?

De acuerdo al OBECAN, en septiembre de 2016 había 11.985 personas demandantes de empleo en Lanzarote. De ellas, 7.504 sin ninguna titulación educativa oficial, hasta alcanzar el 62,61% del total de demandantes de empleo. El 4,62% de las personas desempleadas tiene formación universitaria. Y el 3,07% tiene FPE.

■ Sin titular ■ GES ■ FPSE ■ Universidad

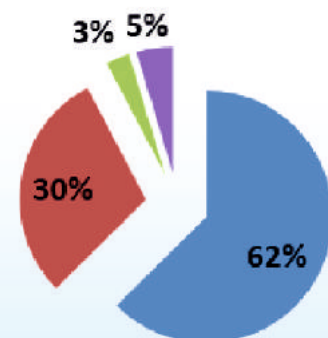



## El Centro educativo

1.545 matrículas

Formación Básica:	385
Bachillerato:	193
FPE:	167
Aula Abierta:	800

El alumnado en formación a lo largo de la vida a través de acciones formativas no regladas es el 62,58%. Le sigue la Formación Básica, con un 24,91%. El Bachillerato supone 12,49%.

### Género

Del total de nuestro alumnado, el 37,58% son varones. El porcentaje de alumnado masculino es un poco mayor en Formación Básica (44,24%). Sin embargo, el alumnado de FPE por debajo de 34 años apenas alcanza el 31,57%. El gráfico refleja el porcentaje masculino por nivel.

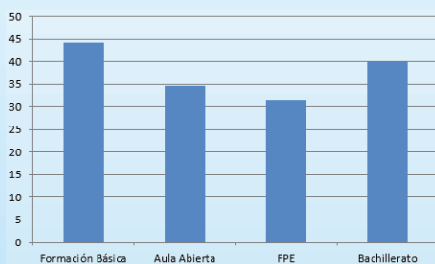

### Edad

En Lanzarote, el 43,80% de nuestro alumnado tiene menos de 34 años. Es más joven en conjunto la población masculina (51,68% por debajo de 34 años) que la femenina (37,23%). Las personas que estudian Bachillerato son las que tienen el grupo más joven: 58,66% con 34 o menos años. Lo que contrasta con las personas que cursan FPE con el 28,07% por debajo de 34 años.

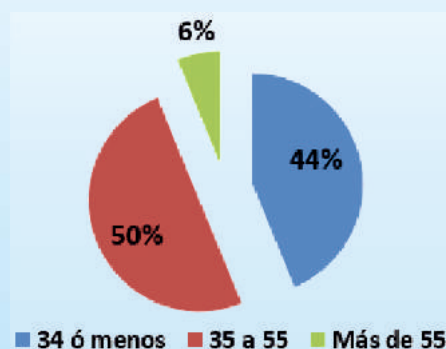

### El origen del alumnado

El 25,00 % del alumnado de ECCA Lanzarote es de origen extracomunitario. Hay una diferencia importante por géneros: el 27,82 % de los varones son de origen extracomunitario; entre las mujeres supone el 23,22 %.

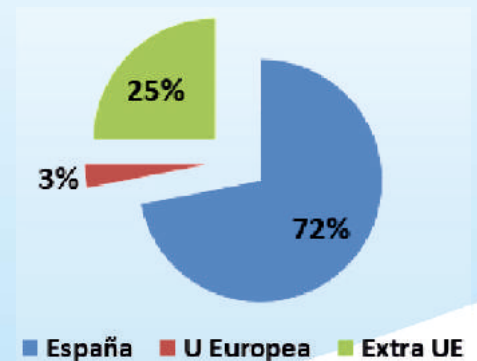

## La Acción Social de ECCA

44.182 €, 231 participantes, 8 profesionales

En desempleo:	171
Menores:	60

### Personas beneficiarias de acción social ECCA

Tres proyectos, dos orientados al empleo y uno a los menores, nos permiten trabajar con jóvenes y personas desempleadas.

### Financiación y financiadores

La financiación de la Obra Social de La Caixa se orienta al trabajo con menores en situación de riesgo. El Servicio Canario de Empleo y Accenture nos ayudan para abordar el desempleo.

Fundación La Caixa	268.296 €
Servicio Canario de Empleo	13.055 €
ACCENTURE	2.830 €

# SEDES PENINSULARES



La persona responsable de coordinar la actuación de ECCA en las delegaciones peninsulares es Dña. Socorro Bueno. Cinco personas están al frente de las diversas delegaciones: Andalucía, Extremadura, Galicia, Madrid y Murcia. Durante el curso 2015/16, el equipo de ECCA en las delegaciones peninsulares contó con 38 personas de plantilla a las que se sumaron 204 contrataciones para diversos proyectos.

Con este equipo, ECCA alcanzó las 6.329 matrículas de alumnado, lo que supone un 40,52% más que el curso anterior. Además, registramos un total de 20.456 participantes en los diferentes proyectos sociales de ECCA, que supone casi multiplicar por cuatro los del curso anterior.

Ciento ochenta y nueve (189) personas obtuvieron el título de Graduado en Educación Secundaria, es decir, 67 menos que en el curso anterior. Las 39 personas que titularon en Bachillerato suponen un pequeño aumento sobre el curso anterior: 1 persona.

La financiación de proyectos alcanzó 2.274.328 €, lo que supone un crecimiento del 14,81% sobre el ejercicio anterior.

El alumnado más joven es el de Madrid, donde más del 70% tiene 34 o menos años. En cambio, en Galicia, el 40% de nuestro alumnado tiene esa edad.

Aunque la presencia femenina es más alta que la masculina, la tasa de varones en casi todas las delegaciones peninsulares se acerca a 35%. En Madrid, los hombres superan el 40%, mientras que la delegación de Andalucía tiene un porcentaje masculino menor: 26,4%

En torno al 22% del alumnado de ECCA en las delegaciones peninsulares nació fuera de la Unión Europea. En Murcia, nuestro alumnado extracomunitario supera el 28%.

Titulados GES  
189

Titulados Bachillerato  
39

Diplomas Aula Abierta  
2.123

Diplomas FPE  
561

### GALICIA

Alumnado: **2.325**  
 Beneficiarios: **6.327**  
 Personal de plantilla: **17**  
 Contrataciones: **94**  
 Valor de becas: **102.997€**  
 Gasto en Proyectos: **511.067 €.**



### MADRID

Alumnado: **787**  
 Beneficiarios: **181**  
 Personal de plantilla: **4**  
 Contrataciones: **4**  
 Valor de becas: **49.886 €**  
 Gasto en Proyectos: **123.817 €.**



### EXTREMADURA

Alumnado: **849**  
 Beneficiarios: **1.329**  
 Personal de plantilla: **7**  
 Contrataciones: **12**  
 Valor de becas: **11.259 €**  
 Gasto en Proyectos: **323.208 €.**



### ANDALUCÍA

Alumnado: **1.243**  
 Beneficiarios: **1.765**  
 Personal de plantilla: **7**  
 Contrataciones: **78**  
 Valor de becas: **33.263 €**  
 Gasto en Proyectos: **872.095 €.**



### MURCIA

Alumnado: **1.125**  
 Beneficiarios: **10.854**  
 Personal de plantilla: **3**  
 Contrataciones: **16**  
 Valor de becas: **26.968 €**  
 Gasto en Proyectos: **444.141 €.**







## ECCA ANDALUCÍA

En Andalucía, ECCA contó, durante el curso 2015/16, con un equipo conformado por 7 personas de plantilla. Dña. María Berjano y Dña. Marina Tortajada actuaron como delegadas en diferentes momentos del curso. El alumnado total en Andalucía fue de 1.2543 matrículas en diferentes acciones formativas. De ellas, el 26,04% varones y el 73,96 % mujeres. El 18,18% de las personas matriculadas nació fuera de la Unión Europea y el 57,05% es menor de 34 años. En Andalucía, el alumnado de ECCA fue becado por valor de 33.263 €. Además, ECCA llevó adelante 17 proyectos sociales con 78 personas contratadas, que permitieron atender a 1.765 personas, con un coste global de 872.095 €.



Alumnado: **1.243**  
Beneficiarios de proyectos: **1.765**  
Personal de plantilla: **7**  
Contrataciones para proyectos: **78**  
Personas que titularon:  
GES: **28**  
BACHILLERATO: **11**  
Diplomas Aula Abierta: **190**  
Diplomas FPE: **140**

### ¿A qué necesidades queremos dar respuesta prioritariamente en Andalucía?

De acuerdo a la Encuesta de la Población Activa del 2º trimestre de 2016, en Andalucía más de 1.161.000 personas son demandantes de empleo. De ellas, 716.400 sin ninguna titulación educativa oficial (GES), hasta alcanzar el 61,70% del total de demandantes de empleo. El 19,7% tiene titulación oficial no superior. El 18,6% de las personas desempleadas tiene formación universitaria.

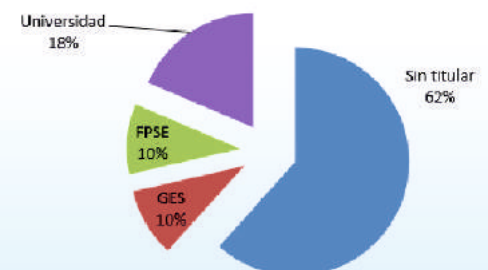

## El Centro educativo

1.243 matrículas

Formación Básica:	241
Bachillerato:	34
FPE:	174
Aula Abierta:	794

El alumnado en formación a lo largo de la vida a través de acciones formativas no regladas es el 77,87%. Le sigue la Formación Básica, con un 19,38%. El Bachillerato, a través de la modalidad puramente digital, supone el 3,2% de nuestro alumnado.

### Género

Del total de nuestro alumnado, el 26,04% son varones. Sin embargo, el porcentaje de alumnado masculino es notablemente mayor en Formación Básica, donde alcanza el 38,63%. Sin embargo, en los cursos de Formación para el Empleo, el número de varones supone el 14,66% de nuestro alumnado.

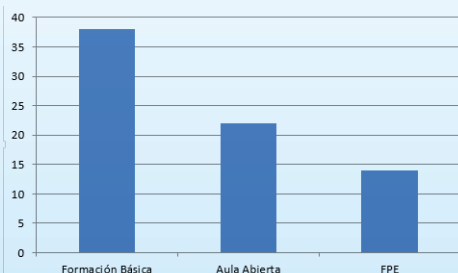

### Edad

En Andalucía, el 57,1% de nuestro alumnado tiene menos de 34 años. Es más joven en conjunto la población masculina (66,66% por debajo de 34 años) que la femenina (53,76%). Las personas que estudian Formación Básica son las que tienen el grupo más joven: 72,72% por debajo de 34 años. Sin embargo, los cursos de Aula Abierta tienen el 50,32% de personas por debajo de 34 años.

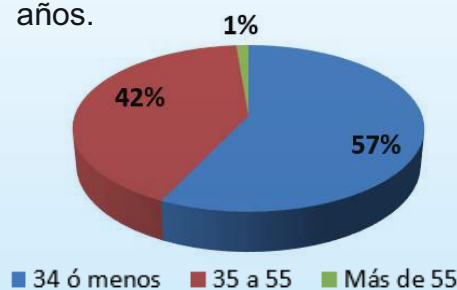

### Origen

El 18,2% del alumnado de ECCA Andalucía es de origen extracomunitario. Hay mucha diferencia por géneros: el 11,36% de los varones son de origen extracomunitario; sin embargo, el porcentaje entre las mujeres en este capítulo es el 20,51%.

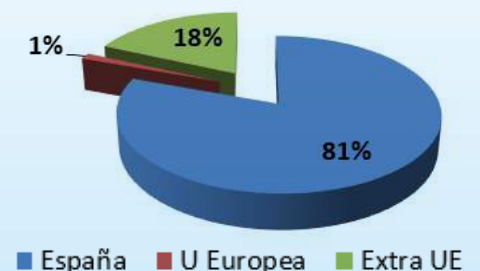

## La Acción Social de ECCA

872.095 €, 1.765 participantes, 78 profesionales

En desempleo:	309
Menores y jóvenes en exclusión:	1.288
Familias:	105
Inmigrantes:	40
Más participantes:	23

### Personas beneficiarias de acción social ECCA

La inmensa mayoría son menores (1.288). También es importante la atención al grupo de personas desempleadas, vinculada principalmente al proyecto DIFERÉNCIATE, con Accenture; y también a las ayudas del Ayuntamiento de Sevilla.

### Financiación y financiadores

La financiación de la Obra Social de La Caixa fue de 733.781 €. Debemos agradecer también la implicación de la Junta de Andalucía, el Ayuntamiento de Sevilla y el Gobierno de España.

Fundación La Caixa:	733.781€
Servicio Andaluz de Empleo:	27.868 €
Ayto. Sevilla:	33.402 €
MSSSI:	37.674 €
MESS:	33.000 €
ACCENTURE:	6.368 €



## ECCA EXTREMADURA

En Extremadura, ECCA contó, durante el curso 2015/16, con un equipo conformado por 7 personas de plantilla. Don Fernando Salgado es el delegado y tuvo a su cargo dos centros zonales: Cáceres y Badajoz. El alumnado total en Extremadura fue de 849 matrículas en diferentes acciones formativas. De ellas, el 27,41% varones y el 72,58 % mujeres. El 14,09% de las personas matriculadas nació fuera de la Unión Europea y el 63,98% es menor de 34 años. En Extremadura, el alumnado fue becado por valor de 11.259,27€. Además, ECCA llevó adelante 21 proyectos sociales con 12 contrataciones, que permitieron atender a 1.329 personas, con un coste global de 323.208 €.



Alumnado: **849**  
Beneficiarios de proyectos: **1.329**  
Personal de plantilla: **7**  
Contrataciones para proyectos: **12**  
Personas que titularon:  
GES: **39**  
BACHILLERATO: **5**  
Diplomas Aula Abierta: **151**  
Diplomas FPE: **198**

### ¿A qué necesidades deberíamos dar respuesta prioritariamente en Extremadura?

De acuerdo a la Encuesta de la Población Activa del 2º trimestre de 2016, en Extremadura hay más de 135.100 personas demandantes de empleo. De ellas, 86.600 sin ninguna titulación educativa oficial (GES), hasta alcanzar el 64,10% del total de demandantes de empleo. El 18,2% tiene titulación oficial no superior. El 17,7% de las personas desempleadas tiene formación universitaria.

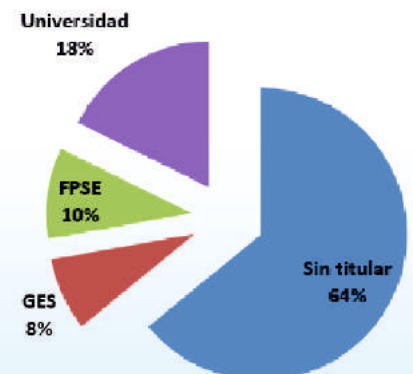



## El Centro educativo

849 matrículas

Formación Básica:	173
Bachillerato:	21
FPE:	205
Aula Abierta:	450

El alumnado en formación a lo largo de la vida a través de acciones formativas no regladas es el 77,14%. Le sigue la Formación Básica, con un 20,37%. El Bachillerato, a través de la modalidad puramente digital, supone el 2,47% de nuestro alumnado.

### Género

Del total de nuestro alumnado, el 26,99% son varones. Sin embargo, el porcentaje de alumnado masculino es notablemente mayor en Formación Básica, donde alcanza el 48,67%. Sin embargo, en los cursos de Formación para el Empleo, el número de varones supone el 5,61% de nuestro alumnado.

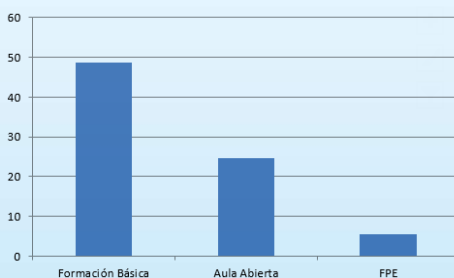

### Edad

El 64,5% de nuestro alumnado en Extremadura tiene 34 o menos años. Es más joven en conjunto la población masculina (75,65% por debajo de 34 años) que la femenina (58,52%). Las personas que estudian Formación Básica son las que tienen el grupo más joven: 80,8% por debajo de 34 años. Es también joven la población de los cursos de Aula Abierta (64,62% de personas por debajo de 34 años).

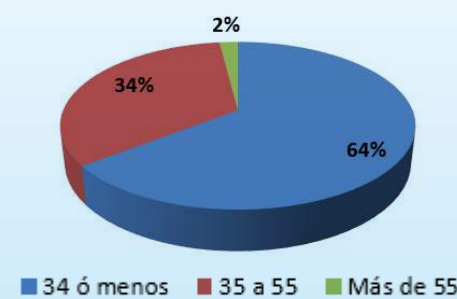

### Origen

El 14,93% del alumnado de ECCA Extremadura es de origen extracomunitario. Hay mucha diferencia por géneros: el 4,03% de los varones es de origen extracomunitario; sin embargo, entre las mujeres, es el 17,95%.

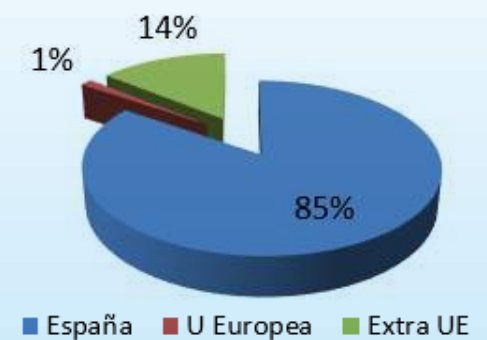

## La Acción Social de ECCA

323.208 €, 1.329 participantes, 21 profesionales

En desempleo:	1.163
Mujeres en exclusión:	50
Escolares:	40
Inmigrantes:	115
Más participantes:	31

### Personas beneficiarias de acción social ECCA

La inmensa mayoría son personas desempleadas (1.163). También es importante la atención a personas inmigrantes y a otros colectivos en amenaza de exclusión social.

### Financiación y financiadores

El principal financiador es el Servicio Regional de Empleo y Formación (210.000 €), con orientación a la inserción laboral. El Gobierno de España, a través de dos ministerios, aporta también una cantidad importante (101.388 €). Las ayudas privadas corresponden fundamentalmente a Caja Extremadura y Accenture.

Diputación de Cáceres:	5.159 €
Ayto. Cáceres:	900 €
Fundación Caja Extremadura:	2.040 €
MSSSI:	27.688 €
MESS:	73.700 €
ACCENTURE:	3.720 €
Servicio Extremeño de F. Empleo:	210.000 €



## ECCA GALICIA

En Galicia, ECCA contó, durante el curso 2015/16, con un equipo conformado por 17 personas de plantilla (incluyendo a seis funcionarios públicos). Dña. Almudena Rivas es la delegada de ECCA Galicia, con sede en cuatro ciudades: Vigo, Lugo, Orense y A Coruña. El alumnado total de ECCA Galicia fue de 2.325 matrículas en diferentes acciones formativas. De ellas, el 30,35% varones y el 69,64% mujeres. El 27,03% de las personas matriculadas nació fuera de la Unión Europea y el 40,24% es menor de 34 años. En Galicia, el alumnado de ECCA fue becado por valor de 102.997 €. Además, en Galicia, ECCA llevó adelante 28 proyectos sociales con 94 contrataciones, que permitieron alcanzar a 6.327 personas, con un coste global de 511.067 €.



Alumnado: **2.325**  
Participantes en proyectos: **6.327**  
Personal de plantilla: **17**  
Contrataciones para proyectos: **94**  
Personas que titularon:  
GES: **34**  
BACHILLERATO: **10**  
Diplomas Aula Abierta: **1.312**  
Diplomas FPE: **142**

## ¿A qué necesidades queremos dar respuesta prioritariamente en Galicia?

De acuerdo a la Encuesta de la Población Activa del 2º trimestre de 2016, en Galicia hay más de 223.000 personas demandantes de empleo. De ellas, más de 115.400 sin ninguna titulación educativa oficial, hasta alcanzar el 51,74% del total de demandantes de empleo. El 21,21% tiene titulación oficial no superior. El 27,04% de las personas desempleadas tiene formación universitaria.

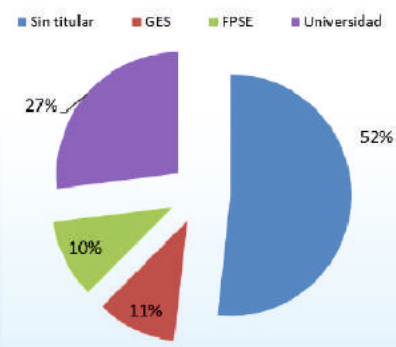

## El Centro educativo

2.325 matrículas

Formación Básica:	89
Bachillerato:	26
FPE:	279
Aula Abierta:	1.931

Muchas personas se preparan en Galicia para acceder a las pruebas libres de GES con nuestra Institución. Al no poder proporcionar propiamente la titulación, estas personas se matriculan en el nivel de Aula Abierta.

### Género

Del total de nuestro alumnado, el 30,35% son varones. Sin embargo, el porcentaje de alumnado masculino es notablemente mayor en Formación Básica, donde alcanza el 46,15%. Sin embargo, en los cursos de Formación para el Empleo, el número de varones supone el 13,79% de nuestro alumnado. En el cuadro adjunto observamos el porcentaje de presencia masculina en nuestras acciones formativas.

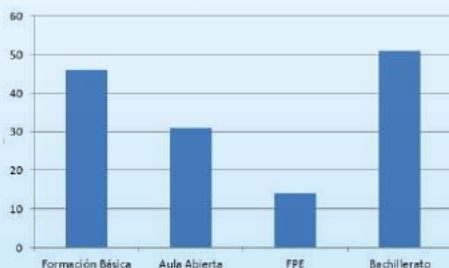

### Edad

El 40,24% de nuestro alumnado en Galicia tiene 34 o menos años. Es más joven en conjunto la población masculina (43,00% por debajo de 34 años) que la femenina (39,06%). Nuestro alumnado más joven está en Lugo (52,24% con 34 o menos años) y el más envejecido en Vigo, donde sólo el 33% tiene 34 o menos años.

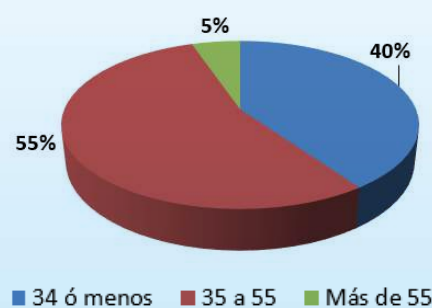

### Origen

El 27,03% del alumnado de ECCA Galicia es de origen extracomunitario. Hay mucha diferencia por géneros: el 20,5% de los varones son de origen extracomunitario; sin embargo, es mucho más alto entre las mujeres, donde el 29,8% tiene origen extracomunitario.

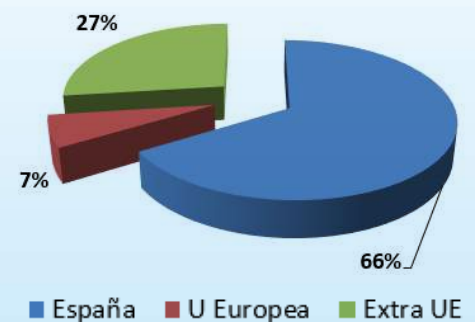

## La Acción Social de ECCA

511.067 €, 6.327 participantes, 94 profesionales

En desempleo:	163
Mujeres en exclusión:	105
Educadores:	60
Inmigrantes:	225
Exclusión:	465

### Personas beneficiarias de acción social ECCA

ECCA Galicia realiza proyectos de animación socio cultural que llegan, en A Coruña, a varios miles de personas. Sin embargo, además de esta actividad, nuestros proyectos se orientan a quienes tienen más dificultades: inmigrantes, situación de exclusión, desempleo

### Financiación y financiadores

La financiación de los proyectos sociales de ECCA en Galicia provienen de tres fuentes fundamentales: el Gobierno de España, la Xunta de Galicia y algunas administraciones locales. La Fundación Accenture, financiadora del Diferénciate, es la única entidad financiadora de titularidad privada.

Xunta de Galicia:	72.331 €
Concello Vigo:	17.260 €
Imce - Forum	
A Coruña:	120.000 €
MSSSI:	28.179 €
MESS:	103.400 €
ACCENTURE:	3.720 €
Diputación Pontevedra:	2.550 €





## ECCA MADRID

En Madrid, ECCA contó, durante el curso 2015/16, con un equipo conformado por 4 personas de plantilla. Doña Socorro Bueno es la delegada de ECCA Madrid, con sede en Casa de San Ignacio, en el Barrio de La Ventilla, en Madrid. El alumnado total de ECCA Madrid fue de 787 matrículas en diferentes acciones formativas. De ellas, el 40,97% varones y el 59,03 % mujeres. El 24,78% de las personas matriculadas nació fuera de la Unión Europea y el 70,70% es menor de 34 años. En Madrid, el alumnado de ECCA fue becado por valor de 49,896 €. Además, en Madrid, ECCA llevó adelante 10 proyectos sociales con 4 contrataciones, que permitieron alcanzar a 181 personas, con un coste global de 123.817 €.



Alumnado: **787**  
Participantes en proyectos: **181**  
Personal de plantilla: **4**  
Contrataciones para proyectos: **4**  
Personas que titularon:  
GES: **22**  
BACHILLERATO: **0**  
Diplomas Aula Abierta: **118**  
Diplomas FPE: **30**

## ¿A qué necesidades queremos dar respuesta prioritariamente en Madrid?

De acuerdo a la Encuesta de la Población Activa del 2º trimestre de 2016, en Madrid hay más de 549.300 personas demandantes de empleo. De ellas, más de 232.600 sin ninguna titulación educativa oficial, hasta alcanzar el 42,34% del total de demandantes de empleo. El 28,47% tiene titulación oficial no superior. El 29,2% de las personas desempleadas tiene formación universitaria.

■ Sin titular ■ GES ■ FPSE ■ Universidad

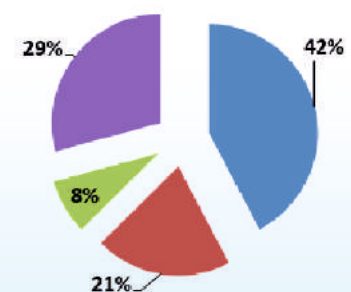

## El Centro educativo

787 matrículas

Formación Básica:	414
Bachillerato:	32
FPE:	49
Aula Abierta:	292

El alumnado en formación a lo largo de la vida a través de acciones formativas no regladas es el 43,32%. El mayor número está, sin embargo, en Formación Básica, con un 52,60%. El Bachillerato, a través de la modalidad puramente digital, supone el 4,24% de nuestro alumnado.

### Género

Del total de nuestro alumnado, el 40,97% son varones. Sin embargo, el porcentaje de alumnado masculino es notablemente mayor en Formación Básica, donde alcanza el 60,7%. Sin embargo, en los cursos de Formación para el Empleo, el número de varones supone el 7,69% de nuestro alumnado.

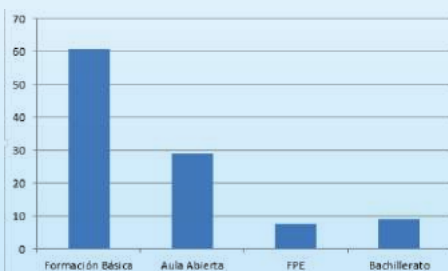

### Edad

El 70,70% de nuestro alumnado en Madrid tiene 34 o menos años. Es más joven en conjunto la población masculina (78,78% por debajo de 34 años) que la femenina (65,91%). Las personas que estudian Formación Básica son las que tienen el grupo más joven: 82,00% por debajo de 34 años. Es también joven la población de los cursos de Aula Abierta (59,68% de personas por debajo de 34 años).

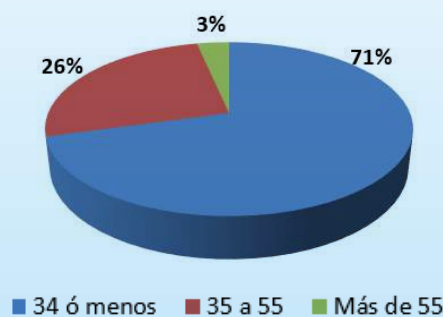

### Origen

El 24,8% del alumnado de ECCA Madrid es de origen extracomunitario. Hay mucha diferencia por géneros: el 9,8% de los varones son de origen extracomunitario; sin embargo, es mucho más alto entre las mujeres, donde el 33,36% tiene origen extracomunitario.

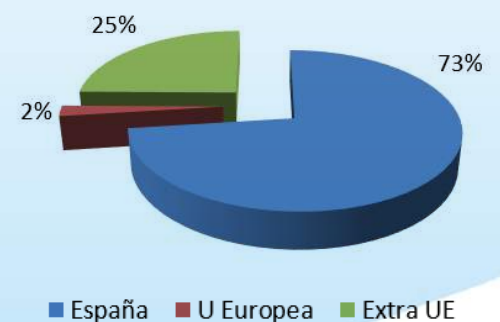

## La Acción Social de ECCA

123.817 €, 181 participantes, 4 profesionales

En desempleo:	70
Mujeres en exclusión:	15
Inmigrantes:	110
Otras personas:	41

### Personas beneficiarias de acción social ECCA

ECCA Madrid dedica muchos esfuerzos a la población inmigrante. Las personas desempleadas ocupan también un lugar muy relevante.

### Financiación y financiadores

La financiación de proyectos sociales de ECCA en Madrid proviene fundamentalmente del Ministerio de Sanidad y del Ministerio de Empleo.

MSSSI:	34.631 €
MESS:	37.000 €
ACCENTURE:	1.597 €
Colegio Jaime Apóstol:	126 €





## ECCA MURCIA Y ALICANTE

En Murcia y Alicante, ECCA contó, durante el curso 2015/16, con un equipo conformado por 3 personas de plantilla. Don Antonio Abril es el delegado y tiene dos centros: Murcia y Alicante. El alumnado total en Murcia y Alicante fue de 1.125 matrículas en diferentes acciones formativas. De ellas, el 33,06% varones y el 66,94 % mujeres. El 28,75% de las personas matriculadas nació fuera de la Unión Europea y el 68,00% es menor de 34 años. En Murcia y Alicante, el alumnado fue becado por valor de 26.968 €. Además, en Murcia y Alicante, ECCA llevó adelante 28 proyectos sociales con 16 contrataciones, que permitieron alcanzar a 10.854 personas, con un coste global de 444.141 €.



Alumnado: **1.125**  
Participantes en proyectos: **10.854**  
Personal de plantilla: **3**  
Contrataciones para proyectos: **16**  
Personas que titularon:  
GES: **66**  
BACHILLERATO: **13**  
Diplomas Aula Abierta: **352**  
Diplomas FPE: **51**

### ¿A qué necesidades queremos dar respuesta prioritariamente en Murcia?

De acuerdo a la Encuesta de la Población Activa del 2º trimestre de 2016, en Murcia hay más de 131.300 personas demandantes de empleo. De ellas, más de 84.000 sin ninguna titulación educativa oficial, hasta alcanzar el 63,97% del total de demandantes de empleo. El 18,9% tiene titulación oficial no superior. El 17,1% de las personas desempleadas tiene formación universitaria.

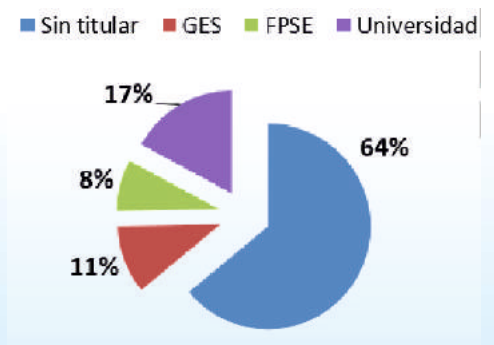



## El Centro educativo

1.125 matrículas

Formación Básica:	351
Bachillerato:	34
FPE:	65
Aula Abierta:	675

El alumnado en formación a lo largo de la vida a través de acciones formativas no regladas es el 65,77 %. Le sigue la Formación Básica, con un 31,20 %. El Bachillerato, a través de la modalidad puramente digital, supone el 3,02 % de nuestro alumnado.

### Género

Del total de nuestro alumnado, el 40,97% son varones. Sin embargo, el porcentaje de alumnado masculino es notablemente mayor en Formación Básica, donde alcanza el 60,7%. Sin embargo, en los cursos de Formación para el Empleo, el número de varones supone el 7,69% de nuestro alumnado.

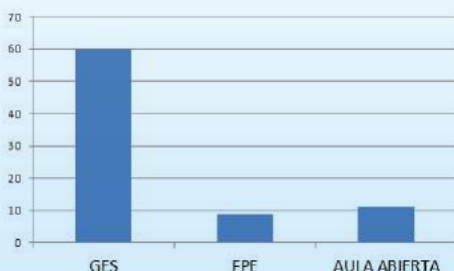

### Edad

El 68,01% de nuestro alumnado en Murcia y Alicante tiene 34 o menos años. Es más joven en conjunto la población masculina (85,18% por debajo de 34 años) que la femenina (61,64%). Las personas que estudian Formación Básica son las que tienen el grupo más joven: 83,33% por debajo de 34 años. Es también joven la población de los cursos de Aula Abierta (62,08% de personas por debajo de 34 años).

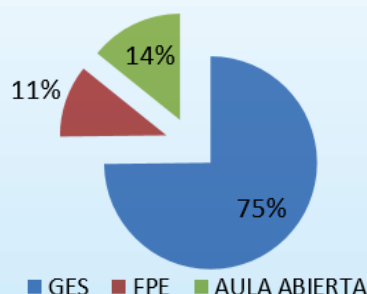

### Origen

El 28,75% del alumnado de ECCA Murcia y Alicante es de origen extracomunitario. Hay mucha diferencia por géneros: el 9,25% de los varones son de origen extracomunitario; sin embargo, es mucho más alto entre las mujeres, donde el 35,95 % tiene origen extracomunitario.

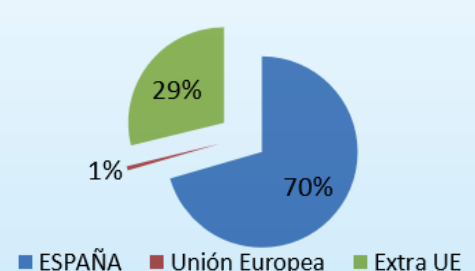

## La Acción Social de ECCA

441.141 €, 10.854 participantes, 16 profesionales

En desempleo:	230
Mujeres en exclusión:	194
Inmigrantes:	80
Jóvenes en exclusión:	247
Otras personas:	10.103

### Personas beneficiarias de acción social ECCA

Un programa de sensibilización permitió llegar a diez mil personas. Por lo demás, los programas más intensos permitieron llegar a personas desempleadas, jóvenes en exclusión, mujeres en situación de riesgo o inmigrantes.

### Financiación y financiadores

Se incrementa la participación de las instituciones alicantinas, pero es el Gobierno Regional de Murcia el que aporta la principal cantidad a través de cuatro instituciones: Servicio Regional de Empleo y Formación, Instituto Murciano de Acción Social, Consejería de Educación y la Dirección General de la Mujer. La financiación aportada por el Gobierno de España es importante. Las aportaciones de instituciones privadas: Fundación Cajamurcia y Accenture.

MSSSI y MESS	105.487 €
Gobierno	
Región de Murcia	246.850 €
Ayto. Murcia	3.481 €
Fundación Caja Murcia	1.500 €
Ayto. Alicante	5.632 €
Diputación Alicante	5.092 €
ACCENTURE	4.108 €

# Formación para un mundo sin fronteras



#ECCAformandosinfronteras

*Nuestra casa es el mundo*

[radioecca.org](http://radioecca.org)

902 312 212    









[radioecca.org](http://radioecca.org)