

# EVOLUCIÓN DE LA POBLACIÓN

---



Instituto Canario de Estadística  
GOBIERNO DE CANARIAS

CANARIAS 1991-99

DOCUMENTOS DE TRABAJO

ESTUDIOS Y  
ANÁLISIS

---



DOCUMENTOS DE TRABAJO

# EVOLUCIÓN DE LA POBLACIÓN

CANARIAS. 1991-99

DISEÑO, ELABORACIÓN Y EDICIÓN  
Instituto Canario de Estadística  
CONSEJERÍA DE ECONOMÍA, HACIENDA Y  
COMERCIO - GOBIERNO DE CANARIAS

MAQUETACIÓN Y REALIZACIÓN  
LIBRO DIGITAL (PDF)

AQUÍ NUEVAS TECNOLOGÍAS  
[www.aqui-nt.com](http://www.aqui-nt.com)

Servidor web: <http://www.istac.rcanaria.es>  
e-mail: [webmaster@istac.rcanaria.es](mailto:webmaster@istac.rcanaria.es)

## **SUMARIO**

---

INTRODUCCIÓN .....	5
CANARIAS EN EL CONTEXTO DEMOGRÁFICO ESPAÑOL .....	7
CANARIAS, SUS ISLAS Y MUNICIPIOS .....	9
1. Población residente en Canarias .....	8
2. Población residente en Lanzarote .....	10
3. Población residente en Fuerteventura .....	12
4. Población residente en Gran Canaria .....	14
5. Población residente en Tenerife .....	16
6. Población residente en La Palma .....	18
7. Población residente en La Gomera .....	20
8. Población residente en El Hierro .....	20



---

## INTRODUCCIÓN

---

Los últimos datos disponibles sobre la población canaria confirman las previsiones anunciadas por el ISTAC sobre la intensa dinámica demográfica del Archipiélago. A fecha 1 de enero de 2000, la población de las Islas Canarias fue de 1.693.290 vecinos<sup>1</sup>. En tres años y medio (mayo de 1996 a enero de 2000) la población residente se ha incrementado en 86.741 nuevos efectivos. El crecimiento vegetativo de los cuatro años (de 1996 a 1999) suma 25.503 individuos, lo que indica que el aumento demográfico de Canarias viene motivado por el saldo migratorio, al menos en un 70%. Las islas de Gran Canaria, Tenerife, Lanzarote y Fuerteventura, por ese orden, son las que lideran el crecimiento poblacional, y buena parte de este se produce en la vertiente oriental del Archipiélago. Ningún municipio de las islas más occidentales ha crecido por encima del 20% en el periodo 1991-1999 –sólo Frontera alcanza el 19,6% de aumento–, algo sin embargo, frecuente en el resto. Por consiguiente, los datos indican una correlación evidente entre inmigración y crecimiento turístico, porque la presión demográfica sólo se produce en las islas de alta actividad turística –las cuatro mencionadas–, mientras que La Gomera, La Palma y El Hierro, con un menor desarrollo de las infraestructuras y la producción turísticas, aumentan su población de forma moderada, aunque su propio crecimiento viene también estimulado por la vía inmigratoria.

Los datos que se presentan en este informe son oficiales y aprobados por los órganos competentes, excepto el último dato referido a 1 de enero de 2000, que tiene carácter provisional hasta que se apruebe oficialmente la revisión de la población española a esa fecha. Todos los datos proceden de la misma fuente, el Padrón Municipal de Habitantes, que es un registro vivo de la población dotado de una gestión automatizada y de permanente actualización y corrección. Anualmente, se realizan revisiones del Padrón Municipal de Habitantes, dando lugar a la cifra oficial de población correspondiente a 1 de enero de cada año. Por el momento, y desde que se inició este nuevo procedimiento de gestión padronal, se han aprobado las cifras de 1998 y 1999. El informe hace referencia a los años transcurridos entre 1991 y 1999, presentando tres momentos censal-padronales cruciales: Censo- Padrón 1991, Censo- Padrón 1996 y Padrón 1999. Cuando se aprueben –próximamente– los datos a 1 de enero de 2000, el ISTAC divulgará un informe específico de la evolución reciente de 1998 a 2000, con tres momentos padronales de referencia: 1 de enero de 1998, 1 de enero de 1999 y 1 de enero de 2000. La perspectiva de la década o la perspectiva de los últimos años, ambas se complementan en el interés por conocer y explicar el hecho demográfico canario.

---

<sup>1</sup> - Datos provisionales de la revisión del Padrón Municipal de Habitantes a 1 de enero de 2000, INE. Las cifras de algunos municipios de gran tamaño todavía no están ultimadas, por lo que el dato definitivo será aún mayor de 1.693.290 residentes en Canarias.



## CANARIAS EN EL CONTEXTO DEMOGRÁFICO ESPAÑOL

La década de los años noventa ha presenciado un aumento de la población residente en Canarias. Y no se trata de un aumento pequeño si se comparan las cifras de las distintas Comunidades Autónomas de España. La variación relativa de Canarias (11,9%), es decir, el cambio en relación a la población propia, es la segunda más alta del conjunto del Estado, siendo la primera la correspondiente a las Islas Baleares (15,8%). Ambos archipiélagos muestran un comportamiento expansivo de su población muy superior al del país, que es de 3,4% durante el mismo periodo de 1991 a 1999. En cuanto a la variación en cifras absolutas, la Comunidad de mayor crecimiento es Andalucía con 364.595 nuevos efectivos, seguida por la Comunidad Valenciana con 209.240 nuevos residentes, la Comunidad de Madrid con 197.770, y, en cuarto lugar, la Comunidad Autónoma de Canarias, con 178.905 nuevos

vecinos. Obsérvese que las tres primeras comunidades constituyen territorios de gran tamaño poblacional (más de 4 millones de habitantes cada una), mientras que Canarias tiene un tamaño poblacional medio bajo (1,6 millones de habitantes), por lo que el impacto de los nuevos residentes es significativamente mayor.

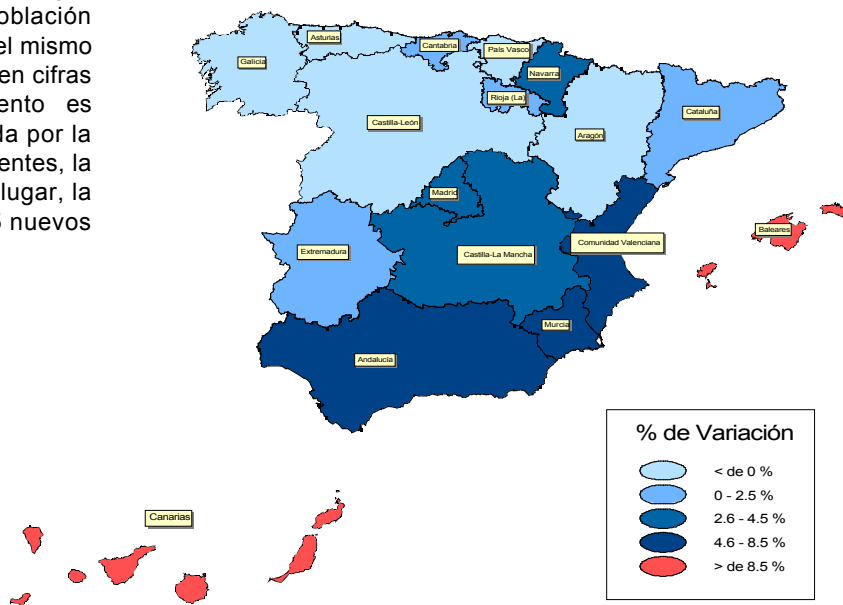

### POBLACIÓN RESIDENTE POR COMUNIDADES AUTÓNOMAS. 1991-1999

COMUNIDADES AUTÓNOMAS	TOTAL			VARIACIÓN			% VARIACIÓN		
	1.991	1996	1999	1991-96	1996-99	1991-99	1991-96	1996-99	1991-99
TOTAL	38.872.268	39.669.394	40.202.160	797.126	532.766	1.329.892	2,05	1,34	3,42
Andalucía	6.940.522	7.234.873	7.305.117	294.351	70.244	364.595	4,24	0,97	5,25
Aragón	1.188.817	1.187.546	1.186.849	-1.271	-697	-1.968	-0,11	-0,06	-0,17
Asturias (Principado de)	1.093.937	1.087.885	1.084.314	-6.052	-3.571	-9.623	-0,55	-0,33	-0,88
Baleares (Islas)	709.138	760.379	821.820	51.241	61.441	112.682	7,23	8,08	15,89
Canarias	1.493.784	1.606.534	1.672.689	112.750	66.155	178.905	7,55	4,12	11,98
Cantabria	527.326	527.437	528.478	111	1.041	1.152	0,02	0,20	0,22
Castilla-La Mancha	1.658.446	1.712.529	1.726.199	54.083	13.670	67.753	3,26	0,80	4,09
Castilla-León	2.545.926	2.508.496	2.488.062	-37.430	-20.434	-57.864	-1,47	-0,81	-2,27
Cataluña	6.059.494	6.090.040	6.207.533	30.546	117.493	148.039	0,50	1,93	2,44
Comunidad Valenciana	3.857.234	4.009.329	4.066.474	152.095	57.145	209.240	3,94	1,43	5,42
Extremadura	1.061.852	1.070.244	1.073.574	8.392	3.330	11.722	0,79	0,31	1,10
Galicia	2.731.669	2.742.622	2.730.337	10.953	-12.285	-1.332	0,40	-0,45	-0,05
Madrid (Comunidad de)	4.947.555	5.022.289	5.145.325	74.734	123.036	197.770	1,51	2,45	4,00
Murcia (Region de)	1.045.601	1.097.249	1.131.128	51.648	33.879	85.527	4,94	3,09	8,18
Navarra (Comunidad Foral de)	519.277	520.574	538.009	1.297	17.435	18.732	0,25	3,35	3,61
País Vasco	2.104.041	2.098.055	2.100.441	-5.986	2.386	-3.600	-0,28	0,11	-0,17
Rioja (La)	263.434	264.941	265.178	1.507	237	1.744	0,57	0,09	0,66
Ceuta y Melilla	124.215	128.372	130.633	4.157	2.261	6.418	3,35	1,76	5,17

FUENTE: Censo de Población 1996 (INE), Renovación del Padrón Municipal de Habitantes 1996 (INE), Revisión del Padrón Municipal de Habitantes 1999 (INE)

En la década de los años noventa puede advertirse más que nunca, el cambio de las distintas poblaciones regionales como consecuencia de los movimientos migratorios, por encima de los efectos del movimiento natural de la población (nacimientos y defunciones). Justamente las Comunidades que mayor saldo migratorio obtuvieron en la década de los noventa (Comunidad Valenciana, Canarias y Baleares, por ese orden)<sup>2</sup>, son las que más han aumentado sus respectivas poblaciones, en términos relativos. El peso del factor migratorio en la evolución de los tamaños poblacionales, demuestra su alta influencia en la evidencia de que los indicadores de la fecundidad y la mortalidad no

Comunidad de Madrid, Cataluña y Extremadura. Las cinco que ganaron mayor número de efectivos fueron: Comunidad Valenciana, Canarias, Islas Baleares, Castilla-La Mancha y Región de Murcia.

No cabe duda que el alto incremento poblacional de los archipiélagos balear y canario está motivado por el empuje de la actividad turística en sus respectivas economías. El poder de atracción poblacional de la actividad turística, y de las diversas ramas productivas que es capaz de estimular, explica este aumento excepcional de las islas. El modelo expansivo y de dispersión territorial de la industria

**Porcentaje de variación de la población por Comunidades Autónomas, 1991-99.**

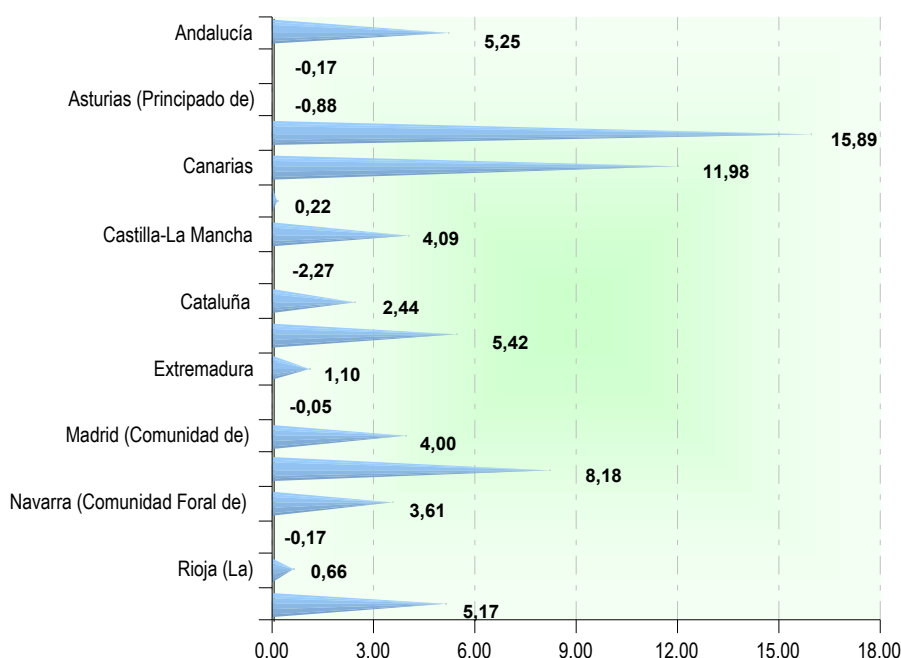

son sustancialmente diferentes en las distintas Comunidades Autónomas. El número de hijos por mujer bascula de 0,9 a 1,2, y la esperanza de vida de los hombres de 73,1 a 75,9 años, y la de las mujeres de 80,4 a 82,8 años. Sin embargo, los saldos migratorios en el interior de España, calculados entre Comunidades Autónomas, establecen diferenciales significativos, de manera que durante la década de los noventa hay comunidades emigratorias, de tendencia expulsora de su población, y comunidades inmigratorias, que atraen a esa población. Las cinco comunidades que sufrieron mayores pérdidas poblacionales fueron: País Vasco, Castilla y León,

turística, hace que muchos municipios costeros de pequeño tamaño multipliquen su población en convergencia con el levantamiento de urbanizaciones, establecimientos y negocios turísticos. La oferta de empleo y las oportunidades empresariales en estos nuevos enclaves superan los niveles medios del resto del territorio, y de ahí su alto poder de atracción poblacional.

A un ritmo menor, pero por encima de la media española, crecen las Comunidades de Murcia (8,1%), Valencia (5,4%) y Andalucía (5,2%). El eje del Mediterráneo viene demostrando una fuerte capacidad de atracción poblacional, en consonancia con la expansión del complejo agro-industrial y de las actividades turísticas.

2 - Migraciones, 1989-1998, Instituto Nacional de Estadística (INE).



## CANARIAS, SUS ISLAS Y MUNICIPIOS

Las islas de Fuerteventura y Lanzarote han aumentado su población muy por encima del promedio regional (10,7% para el periodo 1991-99), alcanzando un ritmo cercano al 30% cada una de ellas. Los municipios de Pájara, La Oliva, Antigua y San Bartolomé se aproximan a un crecimiento del 50%, en estos 9 años. La expansión turística explica sustancialmente este aumento poblacional. En cuanto a aumento relativo, la siguiente isla es El Hierro, que ha crecido un 11,3%. Aunque esta isla sigue escasamente poblada, sin embargo muestra un comportamiento alcista, motivado por

las expectativas turísticas y el retorno de la emigración americana. Tenerife y Gran Canaria, si bien aumentan a un ritmo por debajo del promedio de la región, 10% y 8,5%, respectivamente, sin embargo debe subrayarse el hecho de que este crecimiento afecta, en uno y otro caso, a una masa poblacional de gran volumen y densidad demográfica. Por último, La Palma y La Gomera manifiestan un ritmo más pausado de crecimiento poblacional, aunque en ningún caso detienen el proceso de aumento que se observa en el conjunto del Archipiélago Canario.

Porcentaje de variación de la población de Canarias, 1991-99.

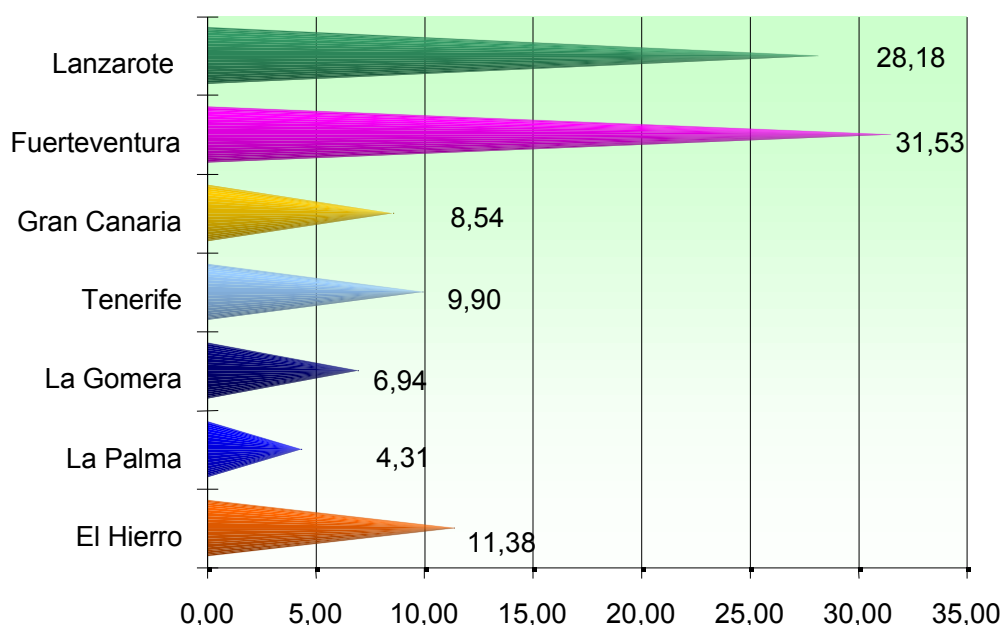

### POBLACIÓN RESIDENTE EN CANARIAS. PERÍODO 1991-1999

ISLAS	TOTAL			VARIACIÓN			% DE VARIACIÓN		
	1991	1996	1999	1991-96	1996-99	1991-99	1991-96	1996-99	1991-99
TOTAL	1.493.784	1.606.549	1.672.689	112.765	66.140	178.905	7,55	4,12	10,70
Lanzarote	64.911	77.379	90.375	12.468	12.996	25.464	19,21	16,80	28,18
Fuerteventura	36.908	42.938	53.903	6.030	10.965	16.995	16,34	25,54	31,53
Gran Canaria	666.150	713.768	728.391	47.618	14.623	62.241	7,15	2,05	8,54
Tenerife	623.823	665.611	692.366	41.788	26.755	68.543	6,70	4,02	9,90
La Gomera	15.963	17.008	17.153	1.045	145	1.190	6,55	0,85	6,94
La Palma	78.867	81.507	82.419	2.640	912	3.552	3,35	1,12	4,31
El Hierro	7.162	8.338	8.082	1.176	-256	920	16,42	-3,07	11,38

FUENTE: Censo de Población 1991 (INE e ISTAC), Encuesta de Población de Canarias 1996 (ISTAC), Revisión del Padrón Municipal de Habitantes 1999 (INE)

LANZAROTE

Lanzarote, con 25.464 personas más, es la isla no capitalina que mayor número de personas ha ganado en el periodo. Si bien todos los municipios de Lanzarote destacan su alta capacidad de incremento poblacional, los de San Bartolomé, Tías y Yaiza sobresalen singularmente por una tasa de variación superior al 35%. No obstante, Arrecife es el municipio de la isla que obtiene mayor número absoluto de residentes: 8.325.

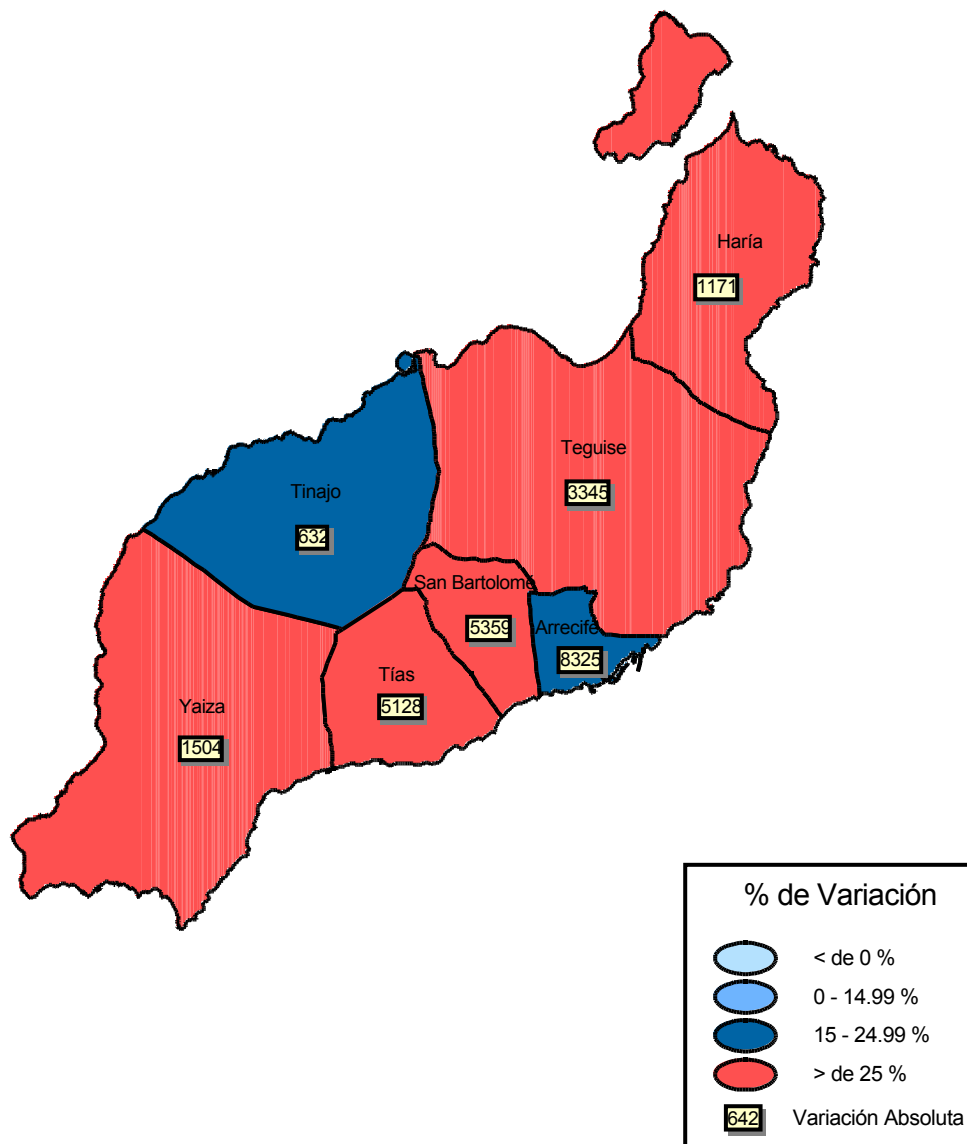

Porcentaje de variación de la población de Lanzarote, 1991-99.

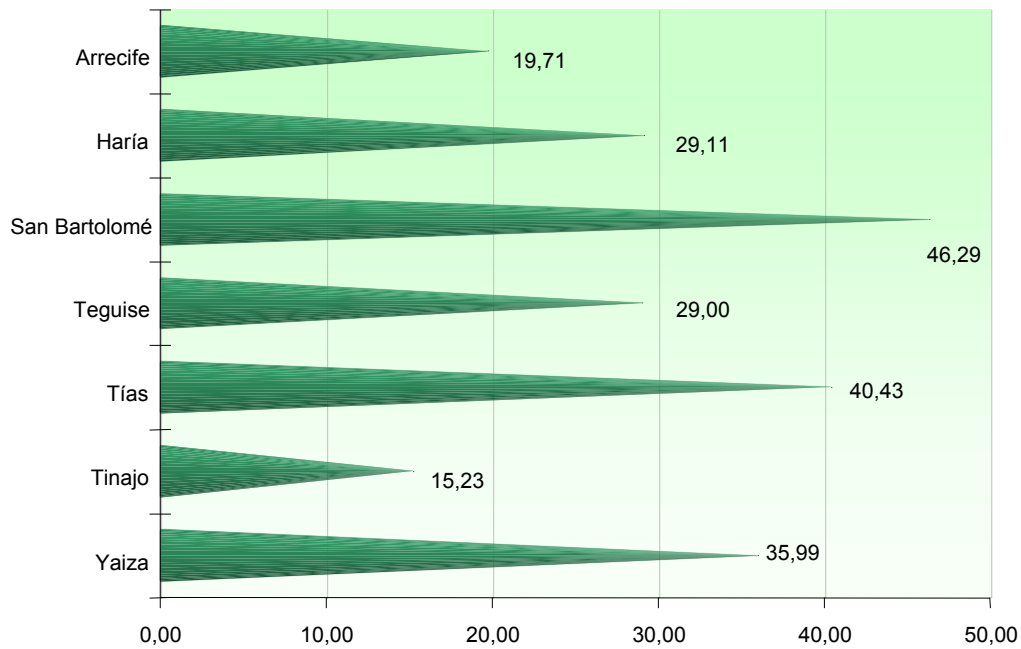

**POBLACIÓN RESIDENTE EN CANARIAS. ISLA DE LANZAROTE. PERÍODO 1991-99**

ISLAS / MUNICIPIOS	TOTAL			VARIACIÓN			% VARIACIÓN		
	1991	1996	1999	1991-96	1996-99	1991-99	1991-96	1996-99	1991-99
LANZAROTE	64.911	77.379	90.375	12.468	12.996	25.464	19,21	16,80	28,18
Arrecife	33.906	38.091	42.231	4.185	4.140	8.325	12,34	10,87	19,71
Haría	2.851	3.531	4.022	680	491	1.171	23,85	13,91	29,11
San Bartolomé	6.217	9.852	11.576	3.635	1.724	5.359	58,47	17,50	46,29
Teguise	8.189	8.691	11.534	502	2.843	3.345	6,13	32,71	29,00
Tías	7.556	10.096	12.684	2.540	2.588	5.128	33,62	25,63	40,43
Tinajo	3.517	3.755	4.149	238	394	632	6,77	10,49	15,23
Yaiza	2.675	3.363	4.179	688	816	1.504	25,72	24,26	35,99

FUENTE: Censo de Población 1991 (INE e ISTAC), Encuesta de Población de Canarias 1996 (ISTAC), Revisión del Padrón Municipal de Habitantes 1999 (INE).

## FUERTEVENTURA.

En Fuerteventura destacan los municipios de Pájara, Antigua y La Oliva, con un ritmo de crecimiento superior al 45%. No obstante, los municipios de vocación residencial como Puerto del Rosario y Tuineje recogen una buena parte de los nuevos residentes de la isla (5.800 nuevos vecinos entre ambos municipios).

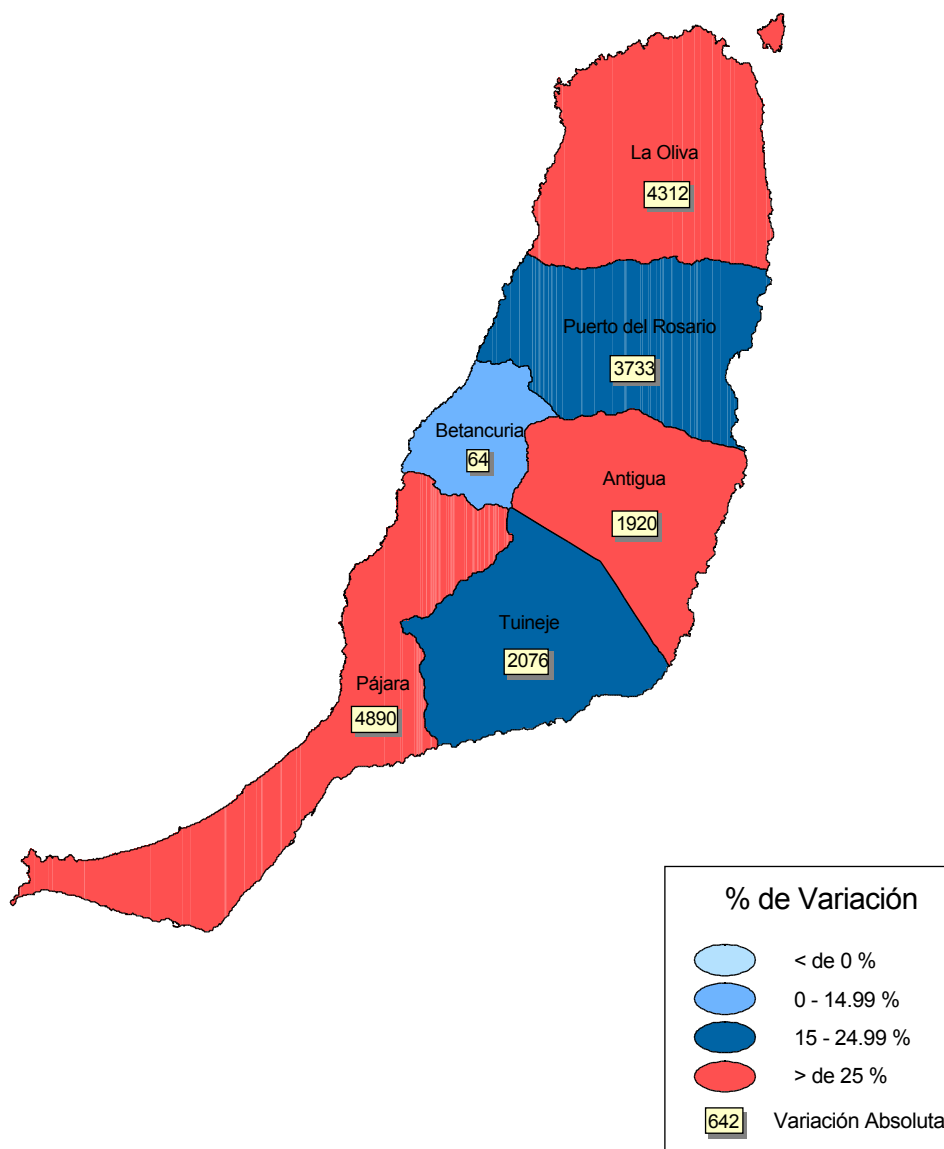

Porcentaje de variación de la población de Fuerteventura, 1991-99.

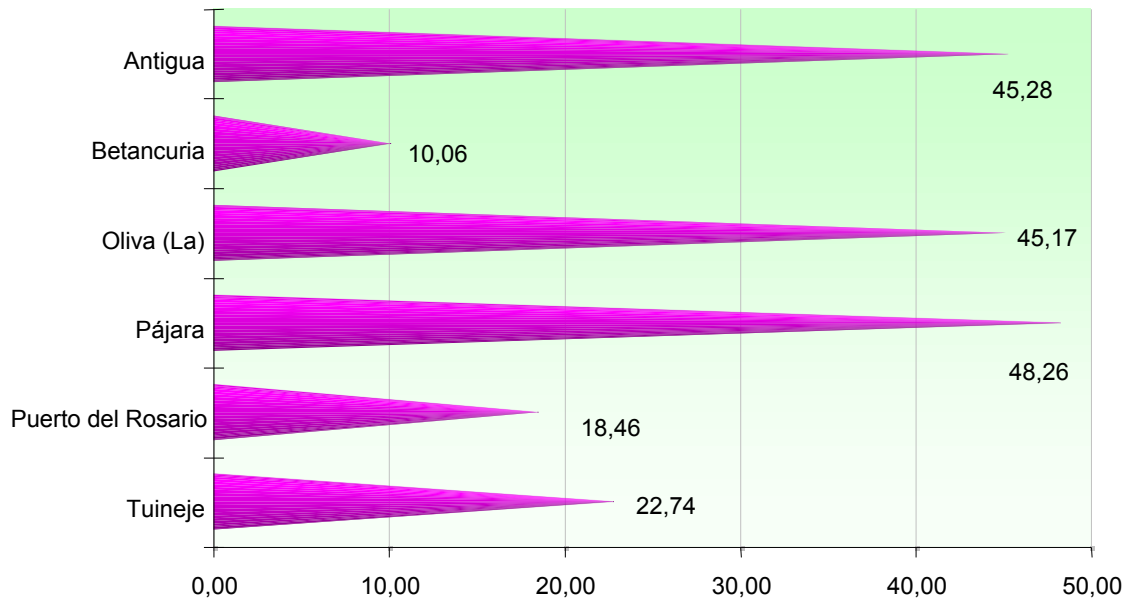

POBLACIÓN RESIDENTE EN CANARIAS. ISLA DE FUERTEVENTURA. PERÍODO 1991-99

ISLAS / MUNICIPIOS	TOTAL			VARIACIÓN			% VARIACIÓN		
	1991	1996	1999	1991-96	1996-99	1991-99	1991-96	1996-99	1991-99
FUERTEVENTURA	36.908	42.938	53.903	6.030	10.965	16.995	16,34	25,54	31,53
Antigua	2.320	3.004	4.240	684	1.236	1.920	29,48	41,15	45,28
Betancuria	572	592	636	20	44	64	3,50	7,43	10,06
Oliva (La)	5.235	6.956	9.547	1.721	2.591	4.312	32,87	37,25	45,17
Pájara	5.242	5.812	10.132	570	4.320	4.890	10,87	74,33	48,26
Puerto del Rosario	16.485	19.030	20.218	2.545	1.188	3.733	15,44	6,24	18,46
Tuineje	7.054	7.544	9.130	490	1.586	2.076	6,95	21,02	22,74

FUENTE: Censo de Población 1991 (INE e ISTAC), Encuesta de Población de Canarias 1996 (ISTAC), Revisión del Padrón Municipal de Habitantes 1999 (INE).

## EVOLUCIÓN DE LA POBLACIÓN CANARIA

CANARIAS 1991-99

### GRAN CANARIA.

En Gran Canaria, los municipios costeros y turísticos del sur de la isla, San Bartolomé de Tirajana y Mogán, son los de mayor aumento relativo de la población, con una variación de más de 30% en el periodo (obtuvieron 17.846 nuevos vecinos entre los dos municipios). Les siguen los municipios residenciales de Santa Brígida y Santa Lucía, que crecen a un ritmo de 31% y 24%, respectivamente. No cabe duda que la franja sur-este de la isla de Gran Canaria es la que ha ganado más población en el proceso de expansión demográfica de esta década de los noventa. Telde, Ingenio, Agüimes, Santa Lucía, San Bartolomé de Tirajana y Mogán se diferencian del norte y centro de la isla en los volúmenes obtenidos. El norte de la isla gana efectivos de forma más moderada, exceptuando Arucas, que con sus 4.201 nuevos residentes en el periodo, demuestra su capacidad de absorber población, en gran medida procedente del municipio capitalino de Las Palmas de Gran Canaria. Otros municipios del norte, como Firgas, Moya, Santa María de Guía, Gáldar y Agaete crecen moderadamente, pero expresan su previsible potencialidad de expansión demográfica en los años venideros.

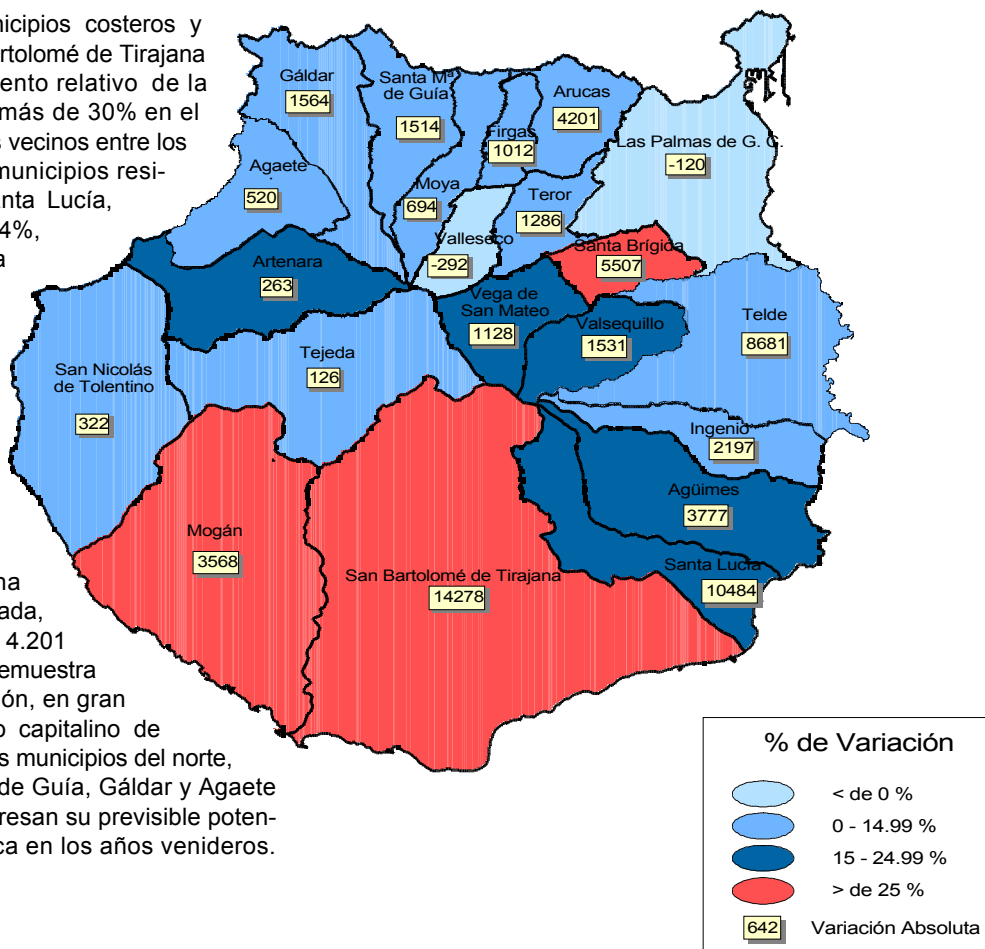

### POBLACIÓN RESIDENTE EN CANARIAS. ISLA DE GRAN CANARIA. PERÍODO 1991-99

ISLAS / MUNICIPIOS	TOTAL			VARIACIÓN			% VARIACIÓN		
	1991	1996	1999	1991-96	1996-99	1991-99	1991-96	1996-99	1991-99
GRAN CANARIA	666.150	713.768	728.391	47.618	14.623	62.241	7,15	2,05	8,54
Agaete	5.269	6.028	5.789	759	-239	520	14,41	-3,96	8,98
Agüimes	16.156	18.284	19.933	2.128	1.649	3.777	13,17	9,02	18,95
Artenara	1.105	1.250	1.368	145	118	263	13,12	9,44	19,23
Arucas	26.974	29.719	31.175	2.745	1.456	4.201	10,18	4,90	13,48
Firgas	5.735	6.526	6.747	791	221	1.012	13,79	3,39	15,00
Gáldar	20.656	21.704	22.220	1.048	516	1.564	5,07	2,38	7,04
Ingenio	21.807	24.394	24.004	2.587	-390	2.197	11,86	-1,60	9,15
Mogán	8.688	10.398	12.256	1.710	1.858	3.568	19,68	17,87	29,11
Moya	8.007	8.663	8.701	656	38	694	8,19	0,44	7,98
Palmas de Gran Canaria (Las)	354.877	355.563	354.757	686	-806	-120	0,19	-0,23	-0,03
San Bartolomé de Tirajana	24.451	35.443	38.729	10.992	3.286	14.278	44,96	9,27	36,87
San Nicolás de Tolentino	7.751	8.082	8.073	331	-9	322	4,27	-0,11	3,99
Santa Brígida	12.199	16.809	17.706	4.610	897	5.507	37,79	5,34	31,10
Santa Lucía	33.059	40.127	43.543	7.068	3.416	10.484	21,38	8,51	24,08
Santa María de Guía	12.383	13.117	13.897	734	780	1.514	5,93	5,95	10,89
Tejeda	2.361	2.552	2.487	191	-65	126	8,09	-2,55	5,07
Telde	77.356	84.389	86.037	7.033	1.648	8.681	9,09	1,95	10,09
Teror	10.368	11.225	11.654	857	429	1.286	8,27	3,82	11,03
Valsequillo	6.374	7.796	7.905	1.422	109	1.531	22,31	1,40	19,37
Valleseco	4.421	4.383	4.129	-38	-254	-292	-0,86	-5,80	-7,07
Vega de San Mateo	6.153	7.316	7.281	1.163	-35	1.128	18,90	-0,48	15,49

FUENTE: Censo de Población 1991 (INE eIStAC), Encuesta de Población de Canarias 1996 (ISTAC), Revisión del Padrón Municipal de Habitantes 1999 (INE).

**Porcentaje de variación de la población de Gran Canaria, 1991-99.**

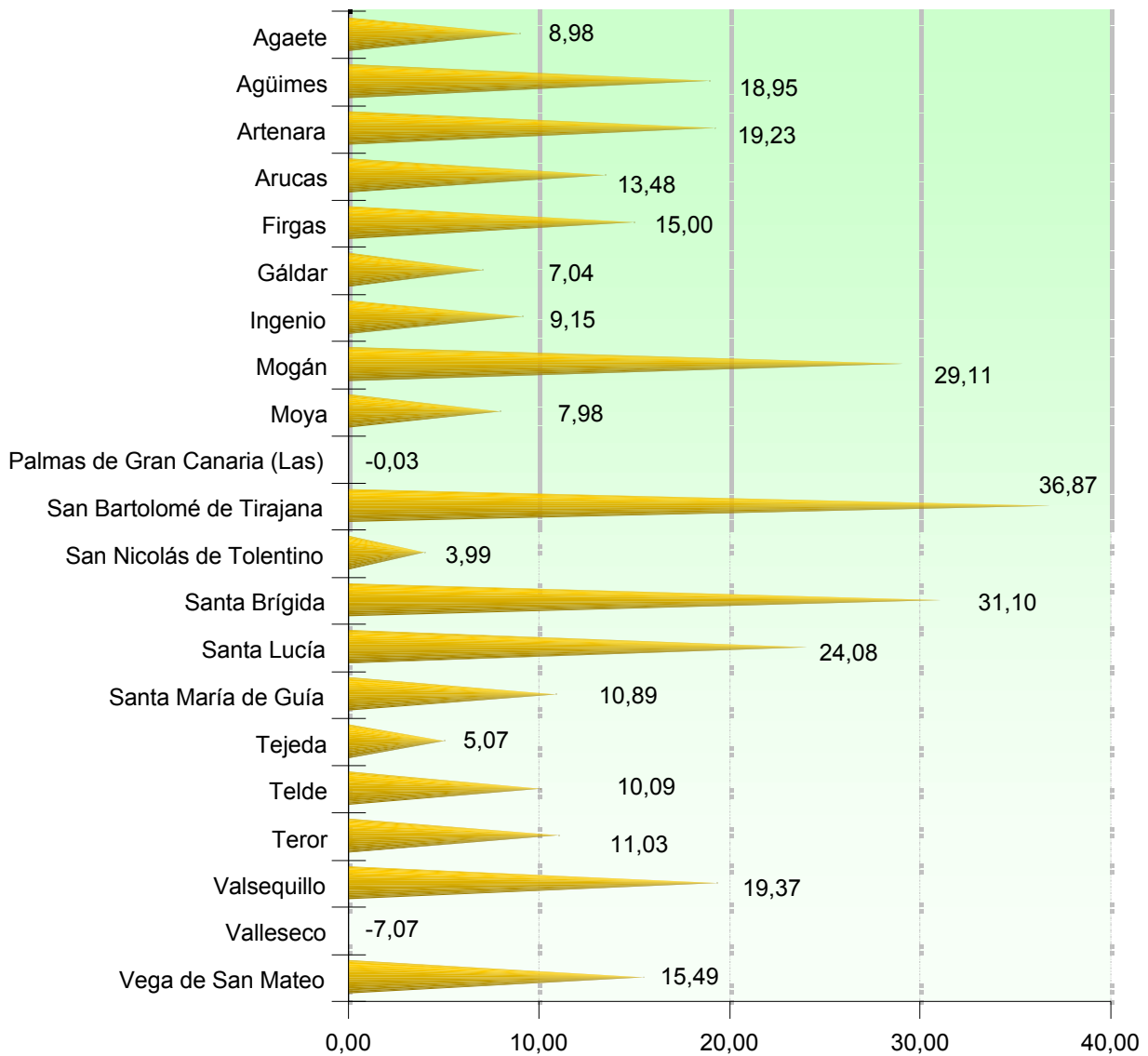

## EVOLUCIÓN DE LA POBLACIÓN CANARIA

CANARIAS 1991-99

### TENERIFE.

En la isla de Tenerife, los municipios de Santiago del Teide, El Rosario y Adeje son los que aumentan su población a mayor ritmo. Nuevamente, en Tenerife se repite el mismo esquema de crecimiento acelerado en los municipios turísticos (Santiago del Teide y Adeje) y residenciales (El Rosario). Toda la franja sur de la isla, desde el municipio de Fasnia hasta el de Santiago del Teide ha acumulado gran parte del crecimiento poblacional insular, sobresaliendo en cifras absolutas Arona, que ganó 7.071 nuevos vecinos en el periodo 1991-1999. Los municipios metropolitanos de Santa Cruz de Tenerife y La Laguna muestran una considerable capacidad de crecimiento poblacional, más el segundo (13,3% de variación en el periodo) que el primero (6%). En el norte destacan los municipios de Tacoronte, El Sauzal, La Matanza de Acentejo, Candelaria y Santa Úrsula, que representan el espacio de expansión del área metropolitana conformada por Santa Cruz y La Laguna.

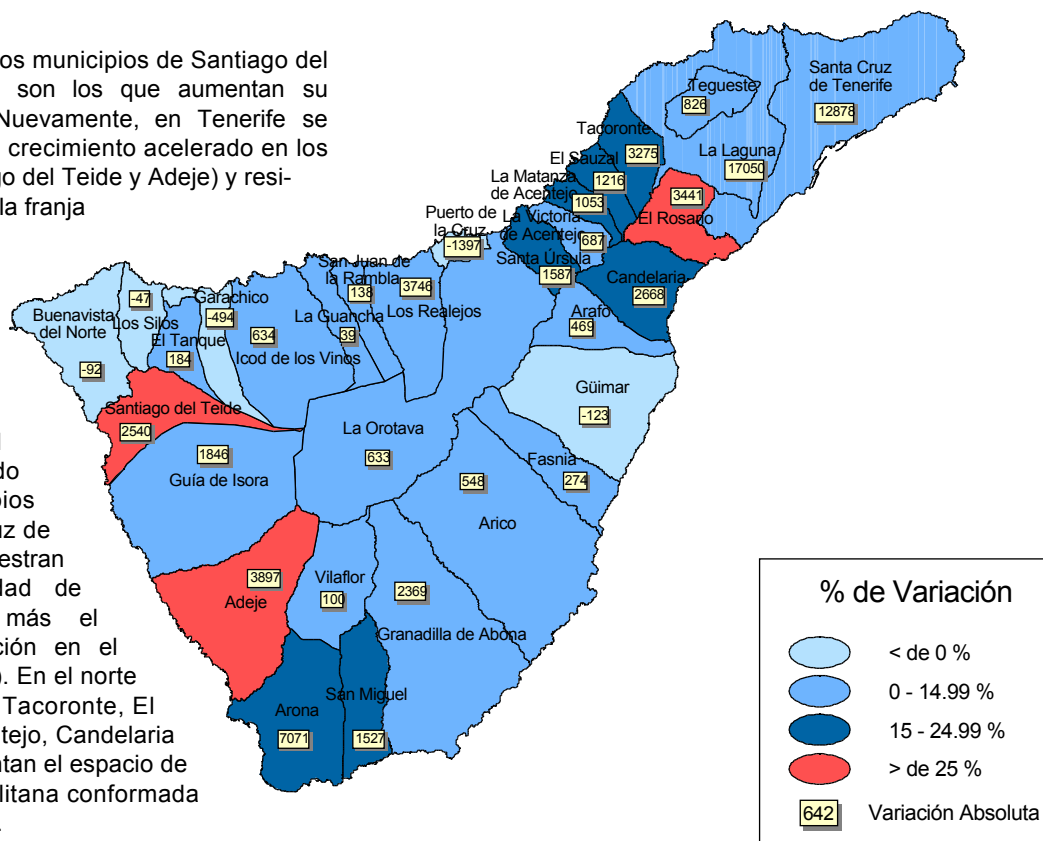

### POBLACIÓN RESIDENTE EN CANARIAS. ISLA DE TENERIFE. PERÍODO 1991-99

ISLAS / MUNICIPIOS	TOTAL			VARIACIÓN			% VARIACIÓN		
	1991	1996	1999	1991-96	1996-99	1991-99	1991-96	1996-99	1991-99
TENERIFE	623.823	665.611	692.366	41.788	26.755	68.543	6,70	4,02	9,90
Adeje	9.708	14.029	13.605	4.321	-424	3.897	44,51	-3,02	28,64
Arafo	4.200	4.667	4.669	467	2	469	11,12	0,04	10,04
Arico	4.567	5.064	5.115	497	51	548	10,88	1,01	10,71
Arona	22.721	28.208	29.792	5.487	1.584	7.071	24,15	5,62	23,73
Buenavista del Norte	5.561	5.664	5.469	103	-195	-92	1,85	-3,44	-1,68
Candelaria	10.688	12.392	13.356	1.704	964	2.668	15,94	7,78	19,98
Fasnia	2.222	2.434	2.496	212	62	274	9,54	2,55	10,98
Garachico	5.993	5.743	5.499	-250	-244	-494	-4,17	-4,25	-8,98
Granadilla de Abona	16.884	18.508	19.253	1.624	745	2.369	9,62	4,03	12,30
Guancha (La)	5.205	5.232	5.244	27	12	39	0,52	0,23	0,74
Guía de Isora	11.915	12.560	13.761	645	1.201	1.846	5,41	9,56	13,41
Güimar	14.429	14.014	14.306	-415	292	-123	-2,88	2,08	-0,86
Icod de Los Vinos	21.445	21.364	22.079	-81	715	634	-0,38	3,35	2,87
Laquna (La)	110.895	121.769	127.945	10.874	6.176	17.050	9,81	5,07	13,33
Matanza de Acentejo (La)	5.887	6.451	6.940	564	489	1.053	9,58	7,58	15,17
Orotava (La)	35.142	35.642	35.775	500	133	633	1,42	0,37	1,77
Puerto de La Cruz	25.447	24.542	24.050	-905	-492	-1.397	-3,56	-2,00	-5,81
Realejos (Los)	29.829	32.599	33.575	2.770	976	3.746	9,29	2,99	11,16
Rosario (El)	8.103	10.880	11.544	2.777	664	3.441	34,27	6,10	29,81
San Juan de La Rambla	4.507	4.743	4.645	236	-98	138	5,24	-2,07	2,97
San Miguel	5.118	5.776	6.645	658	869	1.527	12,86	15,05	22,98
Santa Cruz de Tenerife	200.172	203.787	213.050	3.615	9.263	12.878	1,81	4,55	6,04
Santa Úrsula	8.599	9.591	10.186	992	595	1.587	11,54	6,20	15,58
Santiago del Teide	5.914	7.506	8.454	1.592	948	2.540	26,92	12,63	30,04
Sauzal (El)	6.258	7.034	7.474	776	440	1.216	12,40	6,26	16,27
Silos (Los)	5.277	5.257	5.230	-20	-27	-47	-0,38	-0,51	-0,90
Tacoronte	17.074	19.056	20.349	1.982	1.293	3.275	11,61	6,79	16,09
Taque (El)	3.058	3.247	3.242	189	-5	184	6,18	-0,15	5,68
Tequeste	8.027	8.558	8.853	531	295	826	6,62	3,45	9,33
Victoria de Acentejo (La)	7.435	7.678	8.122	243	444	687	3,27	5,78	8,46
Vilaflor	1.543	1.616	1.643	73	27	100	4,73	1,67	6,09



Porcentaje de variación de la población de Tenerife, 1991-99.

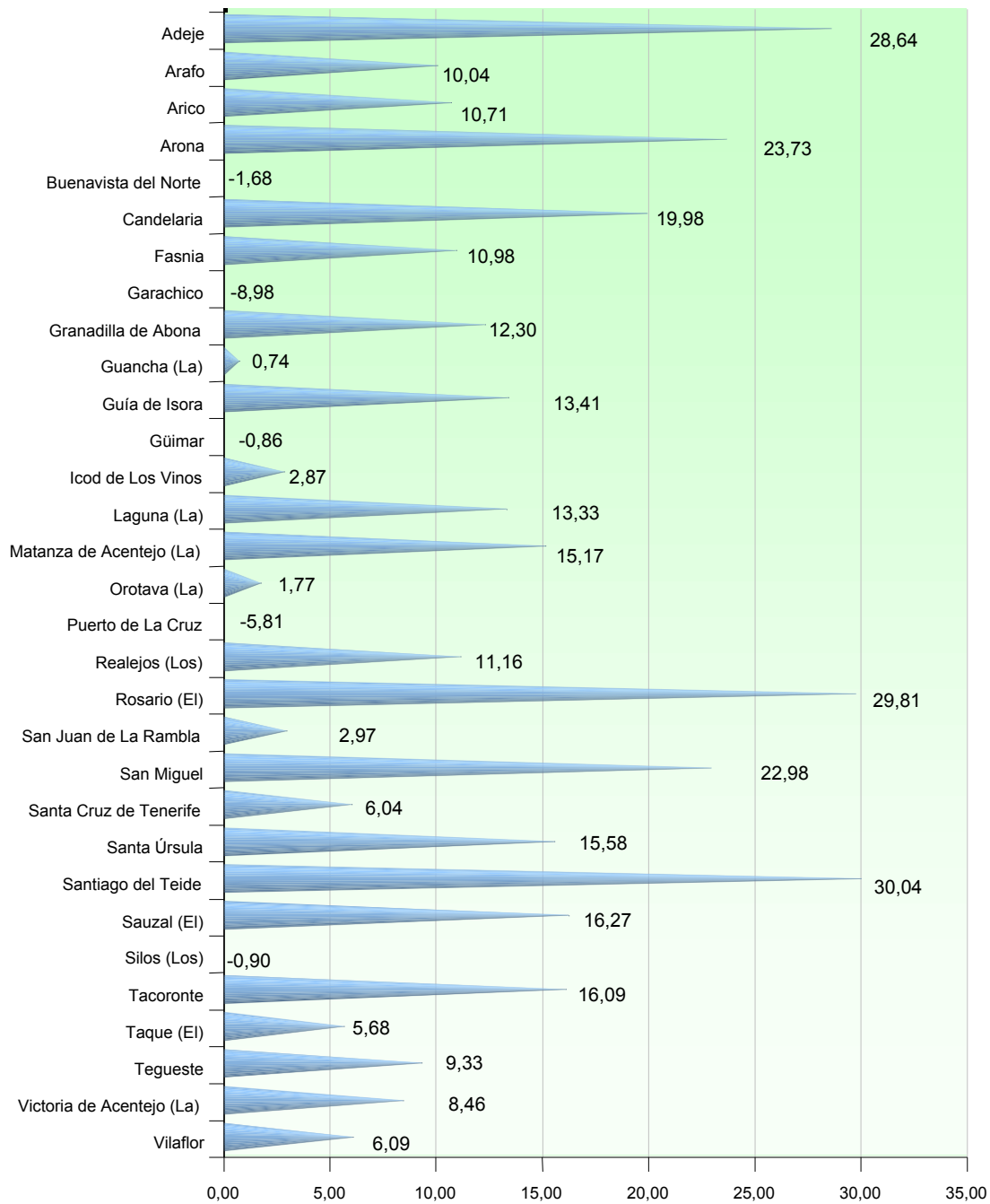

**LA PALMA.**

En la isla de La Palma no se observa ningún municipio que supere el 17% de crecimiento poblacional en el periodo 1991-1999. Tijarafe es el de mayor aumento relativo (16,7%) y Los Llanos de Aridane el de mayor aumento absoluto (1.721 nuevos vecinos). Breña Alta y Breña Baja se configuran como los municipios residenciales de expansión, mientras la capital de la isla, Santa Cruz de La Palma, muestra un comportamiento de estancamiento poblacional, al igual que el resto de municipios capitalinos del Archipiélago. Todos los municipios del norte de La Palma, desde Puntallana hasta Puntagorda, han perdido población en esta década de los noventa.

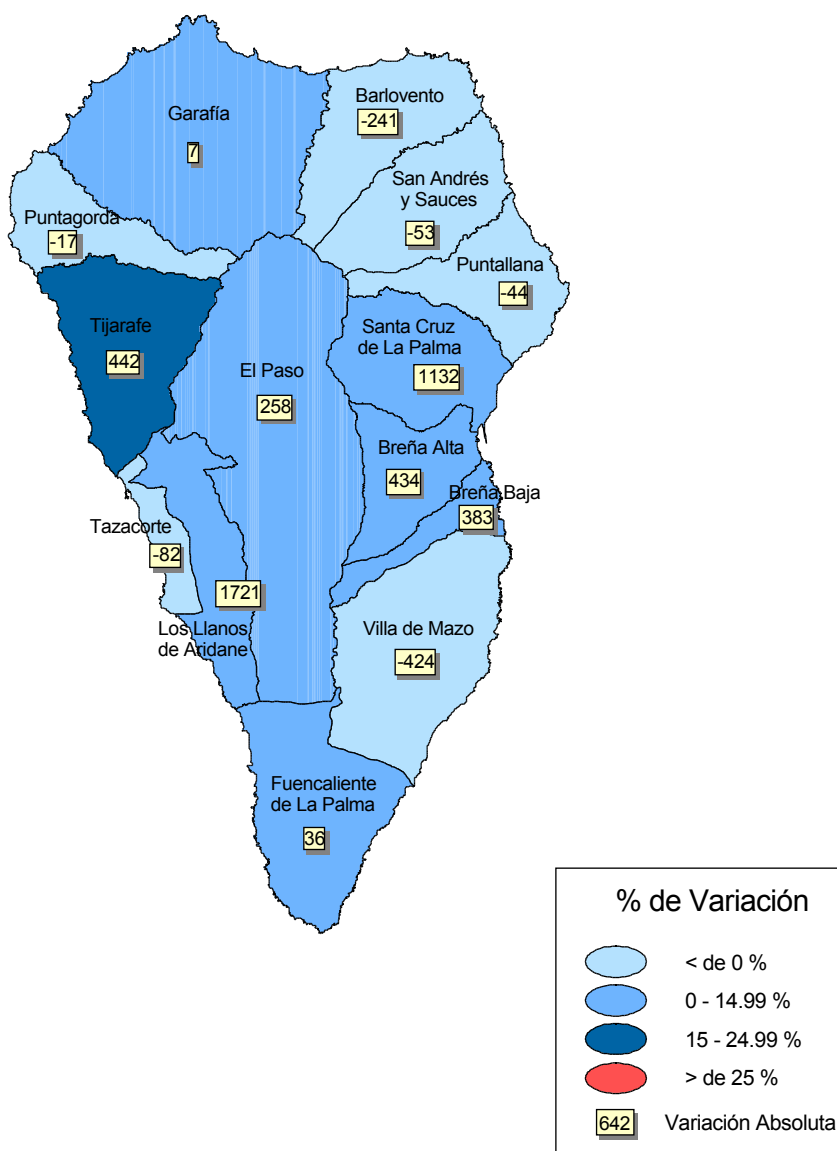

Porcentaje de variación de la población de La Palma, 1991-99.

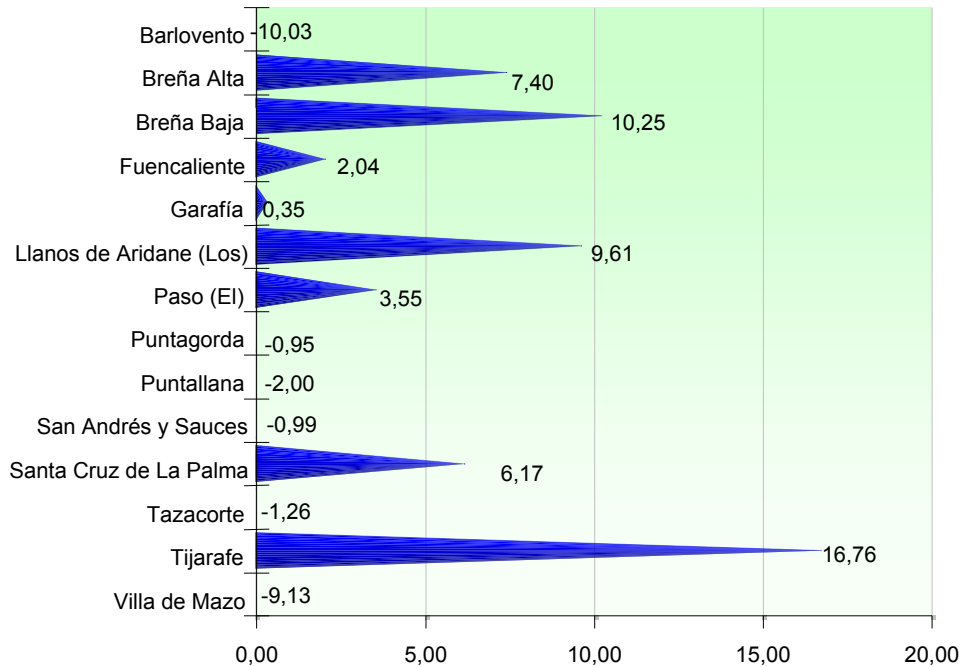

POBLACIÓN RESIDENTE EN CANARIAS. ISLA DE LA PALMA. PERÍODO 1991-99.

ISLAS / MUNICIPIOS	TOTAL			VARIACIÓN			% VARIACIÓN		
	1991	1996	1999	1991-96	1996-99	1991-99	1991-96	1996-99	1991-99
LA PALMA	78.867	81.507	82.419	2.640	912	3.552	3,35	1,12	4,31
Barlovento	2.644	2.488	2.403	-156	-85	-241	-5,90	-3,42	-10,03
Breña Alta	5.432	5.816	5.866	384	50	434	7,07	0,86	7,40
Breña Baja	3.354	3.746	3.737	392	-9	383	11,69	-0,24	10,25
Fuencaliente	1.731	1.735	1.767	4	32	36	0,23	1,84	2,04
Garafía	2.013	2.002	2.020	-11	18	7	-0,55	0,90	0,35
Llanos de Aridane (Los)	16.189	17.944	17.910	1.755	-34	1.721	10,84	-0,19	9,61
Paso (El)	7.010	7.006	7.268	-4	262	258	-0,06	3,74	3,55
Puntagorda	1.802	1.798	1.785	-4	-13	-17	-0,22	-0,72	-0,95
Puntallana	2.249	2.201	2.205	-48	4	-44	-2,13	0,18	-2,00
San Andrés y Sauces	5.392	5.438	5.339	46	-99	-53	0,85	-1,82	-0,99
Santa Cruz de La Palma	17.205	17.265	18.337	60	1.072	1.132	0,35	6,21	6,17
Tazacorte	6.582	6.909	6.500	327	-409	-82	4,97	-5,92	-1,26
Tijarafe	2.195	2.658	2.637	463	-21	442	21,09	-0,79	16,76
Villa de Mazo	5.069	4.501	4.645	-568	144	-424	-11,21	3,20	-9,13

FUENTE: Censo de Población 1991 (INE e ISTAC), Encuesta de Población de Canarias 1996 (ISTAC), Revisión del Padrón Municipal de Habitantes 1999 (INE).

**LA GOMERA.**

La Gomera es otra isla occidental de crecimiento moderado (6,9% de variación), con cierta polarización en el comportamiento demográfico: tres municipios pierden población en el periodo, y otros tres municipios ganan población. Los municipios de Valle Gran Rey y Alajeró se especializan en la actividad turística, principalmente el primero, mientras que la capital, San Sebastián de La Gomera, aumenta su población con una dedicación productiva más enfocada a los servicios en general.

**EL HIERRO.**

Con un mayor ritmo que sus hermanas occidentales, la isla de El Hierro vuelca su crecimiento poblacional sobre su vertiente suroeste, en el municipio de Frontera, que expresa un 19,6% de variación poblacional entre 1991 y 1999, mientras que el municipio capitalino, Valverde, se estanca con un 1%, en el mismo periodo.

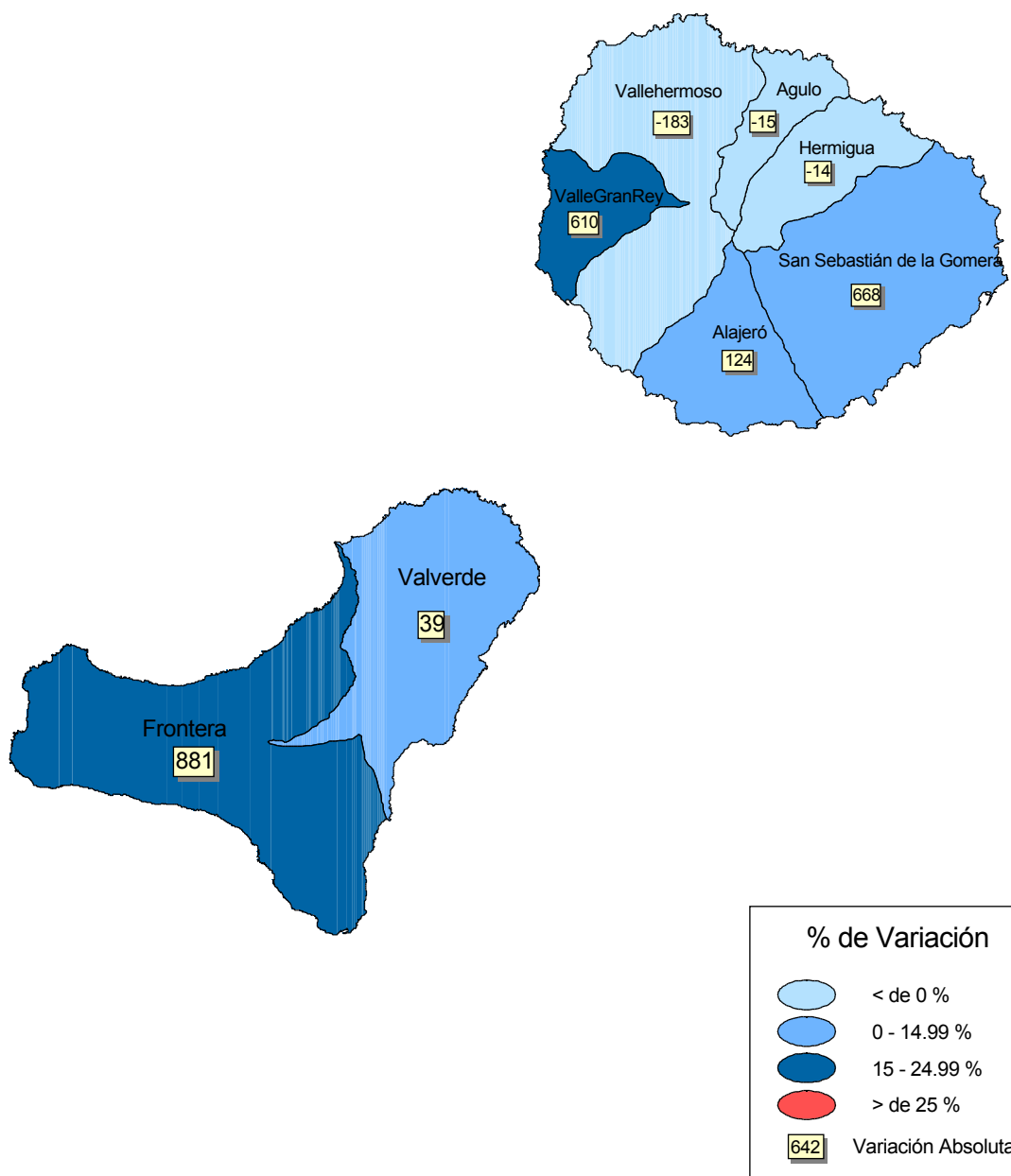

**POBLACIÓN RESIDENTE EN CANARIAS. ISLA DE LA GOMERA. PERÍODO 1991-99.**

ISLAS / MUNICIPIOS	TOTAL			VARIACIÓN			% VARIACIÓN		
	1991	1996	1999	1991-96	1996-99	1991-99	1991-96	1996-99	1991-99
LA GOMERA	15.963	17.008	17.153	1.045	145	1.190	6,55	0,85	6,94
Agulo	1.115	1.157	1.100	42	-57	-15	3,77	-4,93	-1,36
Alajeró	1.143	1.155	1.267	12	112	124	1,05	9,70	9,79
Hermigua	2.120	2.150	2.106	30	-44	-14	1,42	-2,05	-0,66
San Sebastián de La Gomera	5.606	6.199	6.274	593	75	668	10,58	1,21	10,65
Valle Gran Rey	3.103	3.631	3.713	528	82	610	17,02	2,26	16,43
Vallehermoso	2.876	2.716	2.693	-160	-23	-183	-5,56	-0,85	-6,80

FUENTE: Censo de Población 1991 (INE e ISTAC), Encuesta de Población de Canarias 1996 (ISTAC), Revisión del Padrón Municipal de Habitantes 1999 (INE).

**POBLACIÓN RESIDENTE EN CANARIAS. ISLA DE EL HIERRO. PERÍODO 1991-99.**

ISLAS / MUNICIPIOS	TOTAL			VARIACIÓN			% VARIACIÓN		
	1991	1996	1999	1991-96	1996-99	1991-99	1991-96	1996-99	1991-99
EL HIERRO	7.162	8.338	8.082	1.176	-256	920	16,42	-3,07	11,38
Frontera	3.612	4.409	4.493	797	84	881	22,07	1,91	19,61
Valverde	3.550	3.929	3.589	379	-340	39	10,68	-8,65	1,09

FUENTE: Censo de Población 1991 (INE e ISTAC), Encuesta de Población de Canarias 1996 (ISTAC), Revisión del Padrón Municipal de Habitantes 1999 (INE).

## OBSERVACIONES



GOBIERNO DE CANARIAS  
CONSEJERIA DE ECONOMIA,  
HACIENDA Y COMERCIO

VISÍTENOS EN INTERNET  
<http://www.istac.canaria.es>



**Instituto Canario de Estadística**

Avda. Juan XXIII, 2. Edificio Humiaga-II, planta baja. 35004 Las Palmas de Gran Canaria. Tlf: 928. 29 00 62 - 29 01 04. Fax: 928. 24 33 54.  
Avda. Reyes Católicos, 31. Edificio Ceres, planta primera. 38005 Sta.Cruz de Tenerife. Tlf: 922. 20 45 46  
Servidor Web: <http://www.istac.canaria.es> e - mail: [webmaster@istac.canaria.es](mailto:webmaster@istac.canaria.es)